Septembre - octobre 2015

Reflets d'Allier

BIMESTRIEL ÉDITÉ PAR LE CONSEIL DÉPARTEMENTAL DE L'ALLIER - Disponible en version audio et PDF

www.allier.fr

Nouvelles Envolades

Patrouilleurs du ciel

© KT

Budget : une situation financière critique p. 4

Au cœur de l'emploi p. 10

C'est la rentrée culturelle : sortez ! p. 29

Allier le Département

Mutuelle Familiale
Centre-Auvergne

NOUVEL ACCORD NATIONAL
SUR LA PROTECTION SOCIALE
DE VOS SALARIÉS
PRENEZ L'INITIATIVE !
AVEC LA MFCA

MONTLUÇON
73 avenue de la République
Tél. 04 70 05 89 15

MOULINS
87, rue d'Allier
Tél. 04 70 46 22 57

CLERMONT-FERRAND
16, rue Saint Denès
Tél. 04 73 16 13 12

VICHY (Siège social)
30 bd Gambetta
03207 VICHY CEDEX
Tél. 04 70 31 41 18
www.mutuelle-familiale-vichy.fr

Groupe Entis Mutuelles

AU MEILLEUR PRIX

Sanitaire

Cabine de douche
Lavabo
Chauffe-eau
Baignoire
ect...

DEVIS GRATUIT

Chauffage central
Granulés de Bois

6 RADIATEURS
avec robinets,
cuivre pour installation,
cheminée ventouse
pose et mise en route
avec POÊLE HYDRO ARCE
kit hydraulique compris

à partir de
6.990€TTC*
TVA 5,5%

* voir conditions en magasin.

CBDG

Rte de Lapalisse CREUZIER LE NEUF
TÉL. 04.70.58.15.57
www.chauffage-poele-allier.fr

UN POÊLE
DE NORVÈGE
À LA MAISON !

JØTUL
TIMELESS NORWEGIAN CRAFT

1990€*

LIVRÉ, POSÉ...
PRÊT À CHAUFFER !

Jotul F 162

www.jotul.fr

30%
DE CRÉDIT D'IMPÔT **

DU 15 SEPTEMBRE
AU 15 OCTOBRE

GRANIT ET FLAMME - Cheminées Denis FARSAT
Rue du Chat Huant - ZA CHATEAUGAY
03410 DOMÉRAT - 04 70 03 83 56
www.cheminees-farsat.fr

SOMMAIRE

GRANDANGLE

Allier : une situation financière critique **P. 4**

- Forum des aidants : 2e édition **P. 6**
- CSO : visite de chantier ouverte à tous **P. 7**
- Développement durable : une rentrée proactive **P. 9**

INTERALLIER

Marpa : une autre fenêtre sur le monde **P. 21**

- Ainay-le-Château : des remparts fortifiés **P. 18**
- Cancer : alléger la souffrance **P. 20**

D03SIER

Au cœur de l'emploi **P. 10**

Jérôme Mondière

RÉCRÉACTION

Mij : « J'ai 10 ans » **P. 24**

- Envolades : patrouilleurs du ciel **P. 23**
- C'est la rentrée culturelle : sortez ! **P. 29**

L'emploi fait aussi sa rentrée dans l'Allier !

En ce mois de septembre, alors que nos enfants reprennent le chemin de l'école, l'emploi fait sa rentrée dans l'Allier !

Reflets d'Allier vous propose un dossier tourné vers l'emploi dans notre département. Comme nous nous y sommes engagés, les priorités de la nouvelle majorité seront le retour de l'emploi dans l'Allier et le développement économique, que nous avons l'impérieux devoir de soutenir et de faciliter, en créant un environnement propice pour nos entreprises et en offrant des conditions susceptibles de permettre aux porteurs de projet de pérenniser ici, dans l'Allier, leur activité.

Dès aujourd'hui, il s'agit de réformer nos dispositifs économiques dans le cadre de la nouvelle organisation territoriale, c'est-à-dire en coordination avec la future grande Région, dont on peut espérer un dynamisme qui nous sera profitable. Notre volonté est de maximiser le niveau d'investissements afin de soutenir et de développer l'action économique. Cette ambition sera la colonne vertébrale de notre stratégie de dynamisation de l'Allier. Elle passera par l'accompagnement des jeunes bien sûr, mais aussi par celui du vieillissement, enjeu considérable pour l'emploi dans l'Allier, qui restera une priorité et doit devenir un atout pour l'économie solidaire.

Dans ce numéro de *Reflets d'Allier*, vous aurez un aperçu des métiers et des entreprises qui s'implantent et qui recrutent près de chez vous. Les entreprises qui ont choisi l'Allier et qui s'y développent sont nombreuses mais doivent devenir plus nombreuses encore demain !

L'emploi se trouve au cœur de notre action.

L'emploi se trouve au cœur de notre action, il représente un cap sur l'avenir, c'est la dynamique nouvelle que nous souhaitons donner à notre département !

Je vous souhaite à toutes et à tous une bonne rentrée dans l'Allier !

par Gérard Dériot
Président du Conseil Départemental, Sénateur de l'Allier

Allier : une situation financière critique

Claude Riboulet occupe les fonctions de rapporteur général du budget au Conseil départemental. L'élu ne mâche pas ses mots pour parler de la situation financière très préoccupante de la collectivité. Mais il préfère clairement l'impopularité à l'irresponsabilité.

« L'impôt reste et restera notre ultime recours. »

Depuis votre arrivée à la tête du Département de l'Allier, vous tirez la sonnette d'alarme sur les finances du Département. Qu'en est-il exactement ?

Claude Riboulet : Bien qu'il ne corresponde pas à nos orientations, nous avons voté le budget élaboré par nos prédécesseurs pour ne pas entraver la vie du Département. Tout de suite, nous avons recherché symboliquement une économie de 1 M€. Mais dans la semaine suivante, l'État nous annonçait 820 000 € de recettes en moins. En juin, nous avons donc recherché de nouvelles économies. Nous avons réussi à dégager 3,2 M€ et c'était au tour du secteur social d'annoncer un besoin supplémentaire de 3,4 M€. Nous parons aux urgences découlant d'une gestion manquant d'anticipation. Si nous n'agissons pas, à ce rythme, nous ne pourrons pas équilibrer le budget 2018 du Département et ce serait alors la mise sous tutelle.

Quelles sont les conséquences immédiates de cette situation ?

Claude Riboulet : Nous pensions pouvoir mettre en place notre politique dès 2015. Cela est juste impossible. Pour construire le budget 2016, nous cherchons des économies dans tous les domaines. Le temps où le budget des collectivités augmentait tous les ans est terminé. Nous devons recalibrer nos politiques publiques et rééquilibrer nos priorités.

Comment allez-vous vous y prendre ?

Claude Riboulet : Nous voulons absolument maintenir l'investissement à hauteur de 60 M€. C'est le seul levier du Conseil départemental en faveur de l'économie locale. Tout le monde connaît l'expression « *Quand le bâtiment va, tout va* » et là, il va mal. Nous devons essayer d'agir pour minimiser les conséquences sociales du chômage qui, dans l'Allier, impactent directement sur l'explosion du coût du Revenu de solidarité active (RSA).

Avez-vous d'autres pistes ?

Claude Riboulet : Nous allons devoir arrêter le « saupoudrage » des subventions et revoir l'ensemble de nos interventions. De toute manière, nous n'avons plus les moyens de la dispersion. Nous n'agissons pas de gaîté de cœur.

Le recours à l'impôt pourrait aussi être une solution…

Claude Riboulet : L'impôt reste et restera pour nous l'ultime recours. Quand nous avons dit que nous allions avoir le courage de l'action, ce n'était pas une vaine formule. Nous allons prendre des décisions qui ne feront pas plaisir et nous ne les prendrons pas par plaisir. Mais comme le disait Raymond Barre, « *je préfère être impopulaire qu'irresponsable* ». ■

BUDGET : QU'EST-CE QUI COINCE ?

Aujourd'hui, d'un montant de 451 M€, le budget départemental, c'est 80 % de fonctionnement, dont plus de la moitié pour l'action sociale, et 20 % d'investissement, pour les travaux du Département et ceux engagés par les territoires. Comme dans le budget de n'importe quelle famille, pour pouvoir dégager une marge d'autofinancement, les recettes doivent être plus importantes que les dépenses. Cependant, l'Allier n'arrive plus à remplir ce « bas de laine ». Depuis 2014, les recettes diminuent notamment en raison d'une baisse des dotations de l'État de 5 M€ par an. En parallèle, les allocations individuelles de solidarité ont fortement augmenté et surtout le Revenu de solidarité active (RSA). ■

Le patrimoine du Conseil départemental ouvrira gratuitement ses portes.

Journées européennes du patrimoine

Le Département aux premières loges

Les 19 et 20 septembre, le Conseil départemental participera activement, à Moulins, aux Journées européennes du patrimoine. Ainsi, l'Hôtel du Département sera accessible samedi 19 et dimanche 20, de 14 à 18 heures. Les visiteurs découvriront la salle d'Assemblée, le bureau du Président ainsi que l'exposition de Claude Ponti, en amont du Festival des illustrateurs.

De son côté, le mij (musée de l'illustration jeunesse) présentera en avant-première l'exposition *J'ai 10 ans !* Elle sera à parcourir librement, de 10 à 12 heures et de 14 à 18 heures. Elle sera jalonnée de lectures insolites et d'ateliers accessibles dès 4 ans. Pour sa part, le mab (musée Anne-de-Beaujeu), en plus des visites libres de 10 à 12 heures et de 14 à 18 heures, proposera, samedi et dimanche, à 10 h 30, deux découvertes commentées de son exposition sur la magie et la sorcellerie dans l'Antiquité. Des ateliers seront également programmés les deux jours de 14 h 15 à 17 h 30. Et des bonus de taille s'ajouteront à cela : la découverte d'un étage de la villa de Louis Mantin (réservation obligatoire au 04 70 20 48 47) et l'ouverture exceptionnelle de la Mal Coiffée ! ■

Programme complet sur www.allier.fr

Reflets d'Allier évolue

Reflets d'Allier change de tempo. Désormais, vous retrouverez le magazine du Conseil départemental tous les deux mois et non chaque mois. Ainsi, le prochain numéro sera distribué dans les boîtes aux lettres du 2 au 6 novembre. Et dès le mois de janvier, toujours bimestriel, sa formule évoluera pour mieux répondre à vos attentes et aux évolutions numériques. Bonne lecture ! ■

Foire de Montluçon

Bayou et bagou

Du 26 septembre au 4 octobre, la Foire de Montluçon embarque ses visiteurs pour un aller direct vers la Louisiane. Ils déambuleront dans une rue reconstituée de La Nouvelle-Orléans ; ils plongeront sur les rives du Mississippi, découvriront des épisodes de la guerre de Sécession ; ils se familiariseront aussi avec l'histoire du jazz et de la musique Cajun, tout en dégustant des spécialités locales. Mais s'il promet le dépaysement, l'événement labellisé *Foires de France* et mis en scène par Cimexpo n'oublie pas pour autant ses racines et sa vocation de premier grand rendez-vous économique marchand de la rentrée. Ainsi, près de 270 exposants occuperont plus de 20 000 m² (intérieur et extérieur). Décoration, bien-être, loisirs de plein air, automobiles, etc., il y aura de quoi concrétiser de nombreux projets. Par ailleurs, il sera aussi possible de retrouver, lors de la manifestation, le Conseil départemental qui aura un stand dédié à sa nouvelle organisation et à ses élus. En parallèle, celui-ci accueillera diverses animations (programme complet disponible sur www.allier.fr). ■

www.foire-montlucon.com

L'exposition ne manquera pas de mordant ! Cimexpo

Une semaine de bons goûts

Du 12 au 18 octobre, la Semaine du goût® remet le couvert pour une série de savoureuses animations. Créée à l'initiative de Jean-Luc Petitrenaud, journaliste gastronomique, et placée sous le haut patronage du ministère de l'Éducation nationale, elle célèbre pour son 26e anniversaire les irrésistibles plaisirs gustatifs, avec éducation au goût, découverte des métiers de bouche, transmission des savoir-faire… Pour retrouver tous les événements qui se déroulent dans l'Allier, connectez-vous sur www.legout.com. ■

Les visiteurs pourront appréhender leur rôle plus sereinement. Fotolia

Forum des aidants : 2e édition

Le 6 octobre, en partenariat avec le Département de l'Allier, Totum 03 et le Coderpa organisent le 2e Forum départemental des aidants de l'Allier, au centre Athanor, à Montluçon. Ce rendez-vous gratuit est ouvert à tous et plus particulièrement aux personnes s'occupant d'un proche en perte d'autonomie, liée à l'âge ou au handicap. Il répond au besoin de prendre un peu de recul, d'obtenir quelques astuces, des informations sur les offres de service professionnel pour bénéficier d'un moment de répit, etc. Pendant la manifestation, de 10 à 17 heures, conférences et ateliers pratiques animés par des professionnels se succèderont. Des stands d'information apporteront des pistes de réflexion pour aider les visiteurs à appréhender leur rôle d'aidant plus sereinement. Cette manifestation s'inscrit dans le cadre de la Journée nationale des aidants. Un accueil des personnes aidées est organisé gratuitement pour permettre à chacun de profiter pleinement de cette journée. ■

La Sécu a 70 ans

On peut avoir 70 ans et toujours occuper une place centrale dans la société. C'est le cas de la Sécurité sociale. Au mois d'octobre, elle célébrera son anniversaire. Dans l'Allier, les 10, 12 et 13 octobre (de 10 à 12 heures et de 14 à 18 heures), la salle Isléa à Avermes sera le centre névralgique des festivités. Au-delà de la commémoration des ordonnances de 1945, stands, ateliers et

conférences présenteront les activités des organismes de la Sécurité sociale. De la sorte, les visiteurs pourront en apprendre plus sur la Caisse primaire d'assurance maladie (CPAM), la Caisse d'allocations familiales (Caf) ainsi que sur l'Union de recouvrement des cotisations de Sécurité sociale et d'allocations familiales (Urssaf). Ils auront aussi la possibilité de mieux appréhender le Régime social des indépendants (RSI), la Caisse de retraite et de la santé au travail (Carsat) ou encore la Mutualité sociale agricole (MSA). Des animations leur permettront également de s'exprimer sur les valeurs et l'avenir de celle qui est devenu au fil du temps la « Sécu ». Ce rendez-vous gratuit est ouvert à tous. ■

www.ameli.fr

Contournement sud-ouest de Vichy

Visite de chantier ouverte à tous

Lors de la porte ouverte, des techniciens répondront aux questions des visiteurs.

Studio Fly

Mais où en sont les travaux du contournement sud-ouest de Vichy ? Le 12 septembre, il sera possible de le savoir précisément puisque ce chantier gigantesque ouvrira ses portes au public (piétons et cyclistes), entre le giratoire de l'A 719 et celui de la RD 984. Les modalités d'accès sont à retrouver sur www.allier.fr. Des techniciens seront présents pour répondre aux questions des visiteurs. Ils pourront alors en apprendre plus cette route de 18,6 km, en deux fois une voie, ayant vu le jour dans le cadre d'un contrat de partenariat entre le Conseil départemental et le groupement de travaux publics Allisco. Environnement, ponts, viaducs, géographie des lieux, il sera vraiment possible de tout savoir sur ce contournement de l'agglomération de Vichy, reliant la nouvelle A 719 et la route de Thiers, à Saint-Yorre, et dont l'ouverture est programmée début 2016. ■

www.allier.fr

S'inscrire, se former, créer

La Chambre de métiers et de l'artisanat anime à Moulins, du 5 octobre au 16 décembre, une formation « *Création et reprise d'entreprise en milieu rural* ». D'une durée d'environ 350 heures, ce parcours s'adresse aux personnes sans emploi et se fonde sur une approche individuelle du projet de chaque stagiaire. Toutes les bases pour la création et le développement de leur future entreprise seront expliquées afin de s'assurer de la viabilité du projet. Les activités de l'artisanat, du commerce et de l'industrie sont concernées. Attention : pour suivre ce parcours innovant et complet, il est indispensable de rencontrer une structure habilitée qui délivrera une fiche de préinscription : Pôle emploi, Centre d'information sur le droit des femmes et des familles (CIDFF), Cap Emploi, missions locales, Agence régionale de développement des territoires d'Auvergne (ARDTA), Incubateur d'entreprises innovantes (Busi). Le Conseil régional d'Auvergne et le Fonds social européen (FSE) financent cette formation. ■

Chambre de métiers et de l'artisanat de l'Allier - Pôle formation continue tél. 04 70 46 20 20 - www.cma.allier.fr

Conseil départemental des jeunes

Vingt ans d'actions

Le Conseil départemental des jeunes célèbre cet automne ses 20 ans, l'âge de la maturité. À l'époque pionnière, l'assemblée composée de collégiens n'a jamais cessé de mettre en place des actions de plus en plus abouties : projet musical franco-marocain, échanges européens sur la démocratie, site internet, magazine, participation aux manifestations jeunesse… Cet engagement citoyen a même débouché sur la création d'une junior association pour ceux qui, ayant dépassé la limite d'âge,

souhaitaient poursuivre l'aventure. Deux anciennes élues siègent même dans de prestigieuses instances nationales.

Les prochaines élections à cette assemblée se dérouleront dans les collèges publics et privés, avant les vacances de la Toussaint. Elles interviendront après le 10 octobre, où l'Hôtel du Département accueillera une journée sur le droit des enfants et des jeunes, rassemblant les conseils locaux de jeunes du département. ■

www.jeunes.allier.fr > citoyens

Landes à part

Pour découvrir les landes de Péraclos (Chouvigny), rendez-vous le 19 septembre, à 14 heures.

Dans l'Allier, la richesse patrimoniale s'exprime pleinement à travers la nature. Le Conseil départemental participe activement à sa conservation et à sa valorisation. Dernièrement, il a inauguré les landes de Péraclos, à Chouvigny. Le site appartient aux 13 sites *Espaces naturels sensibles* (ENS) du département. Il est possible de le découvrir en détail, le 19 septembre, de 14 à 17 heures, lors d'une Balade art & nature gratuite proposée par le Conservatoire des espaces naturels de l'Allier.

Activités humaines

Labellisés en 2012, ses 21 hectares surplombent les gorges de la Sioule. Ils abritent une faune et une flore remarquables : cotonnière jaunâtre et cotonnière de France (plantes), engoulevent d'Europe et pie-grièche écorcheur (oiseaux), azuré du serpolet et grand nègre des bois (papillons)… On peut aussi découvrir un mégalithe daté du Néolithique.

Mais la lande et les bruyères de Péraclos accueillent aussi des activités humaines et servent de pâturage à une trentaine de brebis du Massif central.

Le site bénéficie d'un programme d'investissement du Département et de l'Europe de 75 000 € sur 5 ans. Il s'agit d'aménagements facilitant l'accès au public. Plusieurs d'entre eux ont été réalisés : clôtures, barrières et chicanes de franchissement, signalisations (panneau d'accueil, pupitre d'information…). En parallèle, en partenariat avec le lycée Albert-Londres de Cusset et l'exploitant agricole, un abri en bois a été édifié pour les ovins. Un ensemble à découvrir rapidement ! ■

Réservation Balade art & nature du 19/09
tél. 04 70 90 77 55
www.allier.fr > Découverte > Nature

LIBRE INTERPRÉTATION

L'Espace naturel sensible (ENS) des gorges de la Bouble s'offre à ceux qui osent une découverte. Des « médias d'interprétation » ont été installés aux départs de ses principaux points d'accès, à Chantelle et Deneuille-les-Chantelle. Conçus à partir de repères informatifs, de témoignages d'habitants, de photos anciennes et modernes, ils invitent chaque visiteur à imaginer sa propre histoire des lieux et à laisser libre cours à ses sens. ■

L'Allier sort du bois

Luc-Olivier Pierre (CDT 03)

Des autocaristes et leurs clients sont invités à découvrir l'Allier.

La « Destination Allier » poursuit son opération séduction. À la fin du mois de septembre, le Comité départemental du tourisme (CDT) accueillera un « Éductour ». Pendant une journée, il proposera à des autocaristes et à leurs clients (comités d'entreprises, clubs du 3e âge…) de découvrir des sites emblématiques mais parfois encore trop méconnus tels que le MuPop, musée des musiques populaires à Montluçon, ou encore Paléopolis, parc de la paléontologie à Gannat. Par ailleurs, un détour leur sera proposé par un lieu d'hébergement pour montrer que les plaisirs de l'Allier peuvent se prolonger bien au-delà d'une simple journée. Cette initiative s'inscrit dans une stratégie plus globale visant à accroître le nombre d'excursions et de séjours groupes dans le département. ■

Développement durable

Une rentrée proactive

La rentrée est placée sous le signe du développement durable. Deux événements phares sont à noter dans les tablettes. Le premier est la Semaine de la mobilité, du 16 au 22 septembre. Au niveau du Département, différentes animations sont programmées : la gratuité de l'ensemble du réseau *Trans'Allier*, samedi 19 septembre, pour la Journée du transport public et l'inauguration de l'aire de co-voiturage départementale d'Espinasse-Vozelle réalisée en partenariat avec Vichy val d'Allier et APRR. En parallèle, le réseau Stop Pouce organisera une course en autostop (plus de détails sur www.covoiturage-spontane.fr). Un saut de puce plus tard, du 8 au 11 octobre, dans le cadre de la Fête de l'énergie, les Espaces Info Énergie de l'Allier animeront l'opération « Ma maison ma planète ». Elle est le grand rendez-vous de l'habitat durable, avec des visites de logements « performants », des conférences ou encore des animations sur les maisons passives et plusieurs expositions dans l'Allier. Deux événements à retenir pour tous ceux qui veulent protéger la planète et épargner leur porte-monnaie ! ■

www.allier.fr
www.mamaisonmaplanete.org

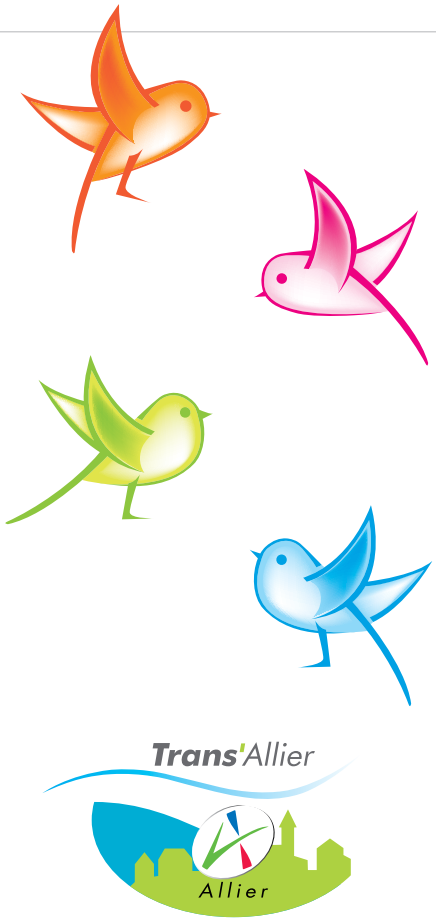

Au cœur de l'emploi

Occupant une position géographique stratégique, l'Allier dispose d'un tissu industriel riche et diversifié. De grands groupes internationaux ont élu domicile dans le Bourbonnais : Louis Vuitton, Sagem-Safran, PSA Citroën, Wavin, Bosch, Bigard-Socopa, l'Oréal… À leurs côtés, un réseau de PME-PMI dynamiques et innovantes s'est développé, répondant à des filières d'activités fortes, comme l'agroalimentaire ou encore la nutrition-santé. Cela a été rendu possible grâce à une main-d'œuvre de qualité liée à la tradition industrielle. Actuellement, le département comptabilise 15 500 entreprises : 63 % dans les secteurs du commerce, des transports et des services ; 15 % dans la construction ; 9 % dans le secteur de l'industrie.

Cependant face à cela et en dépit du coût du foncier attractif, la situation économique et de l'emploi dans le département demeure préoccupante. Avec 10,6 %, le taux de chômage reste le plus élevé d'Auvergne, avec 17 873 demandeurs d'emploi de catégorie A (28 156 toutes catégories confondues), soit une évolution de 4,7 % sur un an (source Insee-STMT-Dares-Pôle emploi – avril 2015). En parallèle, certains emplois n'arrivent pas à trouver preneurs et pas uniquement dans la restauration. Une autre problématique de taille est particulièrement sensible dans le territoire avec le départ massif des chefs d'entreprise qui arrivent à l'âge de la retraite et qui ne trouvent pas de repreneurs. À côté de cela, les infrastructures routières, ferroviaires et numériques ne répondent pas toujours aux attentes des entrepreneurs.

Les infrastructures routières, ferroviaires et numériques ne répondent pas toujours aux attentes des entrepreneurs.

Pour cela, les pouvoirs publics, dont le Conseil départemental et ses élus, mènent différentes actions, à même de peser sur un aménagement harmonieux du territoire. L'accueil de nouvelles personnes extérieures à l'Allier continue également de s'organiser. Par ailleurs, des entrepreneurs investissent, y compris en zone rurale. Après plusieurs années sinistrées, les premiers frémissements de la reprise économique se font enfin ressentir. Ils sont timides mais bel et bien là, laissant présager un horizon plus clair. ■

Jérôme Mondière

Rencontre avec Bernard Coulon

« *Nous devons nous retrousser les manches* »

On dit de lui qu'il a* « l'économie dans la peau, qu'il est fidèle en amitié, visionnaire et réactif »*. Bernard Coulon est revenu dans la majorité du Conseil départemental comme vice-président chargé du développement économique, de l'agriculture, du tourisme et du thermalisme. Dans ses cartons : une agence départementale pour défendre l'attractivité économique de l'Allier.

« *Nous devons avoir une force de frappe nous permettant de nous positionner.* »

Comment qualifiez-vous la situation économique de l'Allier ?

Bernard Coulon : Elle est préoccupante et contrastée. D'une part, le BTP va mal, notamment en raison de la baisse des dotations des collectivités qui ont dû renoncer à de nombreux projets. D'autres part, certaines entreprises ont le vent en poupe et ont du mal à trouver les personnes qualifiées. Mais même s'il y a beaucoup d'inquiétudes, devons-nous pour autant perdre le moral ? Je crois plutôt que nous devons nous retrousser les manches. À toutes crises, il y a eu des gens qui ont eu l'esprit d'entreprise, prêts à mouiller leur chemise.

De quelle manière le Département peut-il les accompagner ?

Bernard Coulon : Dans ce schéma, le Département doit être un facilitateur avec les animateurs de terrain. Pour trouver demain une place à part entière dans la Région Auvergne/Rhône-Alpes, il faudra des interlocuteurs clairement identifiés, aptes à négocier. Je souhaite créer une grande agence départementale regroupant l'ensemble des organismes agissant en faveur du monde économique et de l'attractivité du territoire.

Qui réunissez-vous dans cette agence ?

Bernard Coulon : J'inclus le Comité d'expansion économique de l'Allier (CEEA), le service économique du Conseil départemental, la Mission accueil mais aussi le Comité départemental du tourisme (CDT), le Comité départemental de promotion des produits agricoles et agroalimentaires de l'Allier (CDPA)… Nous devons avoir une force de frappe nous permettant de nous positionner.

Qu'en est-il de la nouvelle organisation territoriale ?

Bernard Coulon : Elle est en marche. Cependant, nous sommes encore dans une période charnière. Il est indispensable de réfléchir à notre organisation si nous voulons exister. Le Département ne peut plus fonctionner comme avant, il doit évoluer. Je suis de ceux qui pensent que le meilleur moyen d'agir dans le social, c'est de créer de l'emploi. Si je suis reparti dans un mandat de conseiller départemental, c'est pour défendre l'entreprise et j'ai bien l'intention d'aller jusqu'au bout de mes convictions. ■

Mission Accueil Allier

Se sentir reçu avec bienveillance est fondamental lorsque l'on souhaite se lancer dans une activité. Dans le département, que ce soit dans les domaines du commerce, de l'artisanat, de la santé, du tourisme, de la restauration, de l'agriculture, etc., la Mission Accueil Allier est là ! Bénéficiant d'une certification Afnor pour l'accueil de nouveaux arrivants, elle a plusieurs cordes à son arc. En plus d'accompagner et d'informer les porteurs de projet (500 contacts par an), son équipe de six personnes, rattachée au Conseil départemental, les oriente vers les bons interlocuteurs de terrain et détecte les aides disponibles. Elle met aussi en place un service personnalisé ainsi qu'un suivi. Elle recense également les offres de création et de reprises d'activité. Déjà près de 200 « affaires » sont passées entre ses mains, débouchant sur une trentaine d'installations. ■

Mission Accueil Allier
1, avenue Victor-Hugo,
03000 Moulins
tél. 04 70 34 16 39
www.rejoignezlallier.fr

Pôle emploi

Une adaptation permanente au marché de l'emploi

Acteur incontournable de l'emploi dans le département, Pôle emploi a géré, de mai 2014 à mai 2015, 9 550 recrutements, auxquels il faut ajouter les 3 900 offres confiées par des partenaires (job boards, réseaux sociaux, entreprises).
Si Pôle emploi est connu du grand public pour suivre et accompagner les demandeurs d'emploi, ses actions s'adressent également aux entrepreneurs. Il peut diffuser leurs offres d'embauche ou gérer leurs recrutements en présélectionnant les candidatures mais aussi accompagner l'adaptation des compétences de leurs futurs collaborateurs. Il tisse des partenariats, visant l'adéquation de l'offre et de la demande. « *Nous multiplions les canaux pour avoir une transparence du marché du travail. Il est indispensable d'accroître la visibilité des emplois proposés* », souligne Murielle Blandin, directrice territoriale de Pôle emploi. Comme les entreprises sont les meilleurs pourvoyeurs d'emploi, son institution mise sur l'innovation pour faciliter les recrutements : dépôt des offres en ligne 24 h/24 et 7 j/7 via www.pole-emploi.fr, 39-95 pour déposer une annonce, conseillers dédiés à la relation en entreprise…
Pour ce qui est des demandeurs d'emploi, les nouveautés sont aussi de rigueur comme avec www.emploi-store.fr. L'internaute peut notamment retrouver conseils en ligne personnalisés, E-learning, simulateurs d'entretien, créateurs d'outils (CV)… « *Nous nous inscrivons dans un processus d'amélioration continue pour répondre aux attentes et aux besoins. Nous renforçons aussi l'accompagnement des demandeurs d'emploi, qui, s'ils le souhaitent, peuvent bénéficier d'entretiens conseils dématérialisés* », poursuit la directrice, qui ne perd jamais de vue la personnalisation des services, la territorialisation ou encore l'innovation et l'optimisation, axes d'intervention prioritaires de Pôle emploi. ■

DIX MÉTIERS QUI RECRUTENT

Voici 10 métiers qui peinent à trouver de la main-d'œuvre dans l'Allier alors que des recrutements sont régulièrement lancés :

- **Soudeur**
- **Chaudronnier**
- **Téléconseiller/télévendeur**
- **Commercial auprès des particuliers** (VRP, vendeurs indépendants)
- **Infirmier**
- **Ouvrier spécialisé** (réalisation d'articles en cuir et matériaux souples)
- **Service à la personne**
- **Ouvrier dans le secteur de l'industrie agroalimentaire** (abattage-découpe viande)
- **Boucher/charcutier**
- **Ergothérapeute**
- **Spécialiste en câblage électrique et électromécanique**

Si vous souhaitez en savoir plus, n'hésitez pas à contacter votre agence locale Pôle emploi ou à vous connecter sur www.pole-emploi.fr

Plateforme insertion-emploi

Une autre porte d'entrée vers l'emploi

La Plateforme insertion-emploi du Conseil départemental rapproche les entreprises du milieu de l'insertion. Elle apporte, entre autres, son assistance aux entreprises attributaires de marchés publics pour répondre aux clauses sociales. Elle peut également les accompagner dans la recherche des profils de poste correspondant à leurs besoins, étant en relation avec les acteurs de l'insertion. Concrètement, l'an passé, cela a notamment débouché sur 27 000 heures de travail, dont 95 % ont été réalisés sur le chantier du contournement sud-ouest de Vichy via un groupement d'employeurs GESA et des agences d'intérim d'insertion (16 contrats de professionnalisation). La Plateforme insertion emploi exerce aussi bien son expertise auprès des services du Département qu'auprès d'autres maîtres d'ouvrage dès lors qu'ils la sollicitent : bailleurs sociaux, communautés de communes… ■

tél. 04 70 34 15 82

Paulo Pereira da Silva développe l'internationalisation du groupe dans l'Allier.

Renova

Renova déroule sa stratégie dans l'Allier

D'ici la fin de l'année, Saint-Yorre accueillera le premier site industriel étranger du groupe portugais Renova. Ses produits d'hygiène – papier hygiénique, mouchoirs en papier, essuie-tout – se retrouvent dans la grande distribution ainsi que dans les concept-stores les plus sélectifs et tendance du moment à travers le monde. La marque, notamment à l'origine du papier toilette noir, a su transformer un « usage » en « objet de désir ». Sa stratégie a été payante et pousse désormais le groupe à s'implanter en France.

L'écologie au cœur des préoccupations

Cette troisième unité lui permettra d'améliorer sa capacité de réponse à la demande du marché du centre et du nord de l'Europe. Dans un premier temps, 30 emplois seront créés dans l'Allier. Les recrutements seront directement assurés par Renova.

« Renova a l'ambition de se convertir en une marque du quotidien, capable d'offrir des produits exclusifs et innovateurs, disponibles dans le monde entier. L'internationalisation reflète la stratégie de l'entreprise et l'opération en France en est un pari essentiel », confiait Paulo Pereira da Silva, directeur général. Et dans le domaine de l'innovation, Renova ne donne pas que dans la couleur, elle a aussi placé l'écologie au cœur de ses préoccupations. La société a même été la première entreprise papetière en Europe à obtenir une triple certification : Environnementale ISO 14001, Qualité 9001 et Sécurité : Norme OHSAS 18001. ■

Repères Renova

1939 : création de Renova au Portugal
Activité : produits d'hygiène à base de papier
600 : nombre de collaborateurs
140 M€ : CA 2014 du groupe

Le saviez-vous ?

Bosch bientôt au Logiparc 03

Au printemps prochain, Bosch renforcera sa présence dans l'Allier avec 8 000 m² dans la zone d'activité logistique Logiparc 03. Le site Bosch de Moulins/Yzeure et Moulins communauté ont travaillé ensemble pour concrétiser ce projet rattaché à la division Système thermotechnologie du groupe allemand. Cette implantation lui permettra d'ouvrir une plateforme logistique nationale pour ses marques Bosch et Elm Leblanc.

« Notre site souhaitait se diversifier et nous disposions déjà d'un service logistique pour notre activité automobile. D'autre part, la division chaudière voulait implanter une nouvelle unité au centre de la France. Ainsi, malgré la compétition avec d'autres projets externes à Bosch, la localisation privilégiée de Moulins et l'offre dédiées du Logiparc 03 étaient de véritables atouts », détaille Thomas Klabunde, directeur du site Bosch Moulins/Yzeure. Une bonne nouvelle pour l'ensemble du bassin moulinois ! ■

Le futur site de Bosch s'installera au Logiparc 03.

Selon l'activité, la masse salariale connaît des fluctuations.

Dubost

Caillot : un client Parfait !

Dans l'Allier, le groupe Caillot était essentiellement connu dans les domaines du transport et de la logistique. C'est pourtant à Saint-Yorre qu'il a implanté son activité, plus méconnue et cependant historique, de copacking. Il assemble et conditionne les bocaux « Le Parfait » pour un seul et unique client : le groupe O-I, premier verrier mondial, qui a une usine de production à Puy-Guillaume (63). « *Nous sommes tributaires de ses commandes. Notre masse salariale peut donc connaître d'importantes fluctuations, passant progressivement de 20 à 120 personnes*, souligne Christophe Wantier, directeur du site de Caillot. *Nous avons donc recours régulièrement à deux agences d'intérim pour répondre à nos besoins de main-d'œuvre.* »

Les bocaux ont le vent en poupe

Tous les ans, plusieurs millions de bocaux sont assemblés dans l'usine. Ils sont ensuite envoyés aux clients, répartis pour moitié entre les industriels de l'agroalimentaire et le grand public, notamment via les réseaux de la grande distribution. Avec le retour des consommateurs vers une alimentation plus saine, les bocaux ont le vent en poupe. Cela est plutôt de bon augure pour l'entreprise ayant lourdement investi dans la création d'un bâtiment de 6 000 m² sur un site deux fois plus grand. « *Nous étions historiquement basés à Reims. Nous avons suivi notre donneur d'ordre pour décrocher le marché et réduire les coûts de transport. Vichy Val d'Allier Développement et les élus locaux ont très bien accompagné notre installation. L'écoute a été très positive*, se souvient le directeur. *Nous attendons maintenant beaucoup de l'ouverture de l'autoroute et d'éventuelles installations d'entreprises porteuses de nouveaux marchés.* » ■

Repères Caillot

1965 : Création du groupe Caillot (2012 implantation à Saint-Yorre)
Activité : assemblage et conditionnement de bocaux (copacking)
De 20 à 120 : nombre de salariés sur site
70 M€ : CA annuel du groupe

3CB compétitive sur un marché concurrentiel

Les usines à gaz peuvent aussi être des machines bien huilées. C'est le cas de 3CB (centrale à cycle combiné de Bayet). Jean-Christophe Cheylus, directeur général, nous en dit plus sur la filiale du groupe suisse Alpiq.

Idar Aït Bengrir, directeur de la centrale (à gauche), et Jean-Christophe Cheylus, directeur général de 3 CCB (à droite), misent sur la sécurisation de l'approvisionnement.

Pouvez-vous nous présenter votre activité ?
Jean-Christophe Cheylus : Nous produisons de l'électricité à partir de gaz naturel avec une grande efficacité énergétique grâce à la technologie du cycle combiné. Notre fonctionnement flexible s'adapte parfaitement aux besoins ainsi qu'aux aléas du système électrique. Notre production alimente directement le marché français via le réseau de transport de RTE (Réseau de transport d'électricité – filiale d'EDF).

Pourquoi choisir Bayet ?
Jean-Christophe Cheylus : Nous avons pu implanter la centrale à proximité d'un poste électrique RTE et à faible distance du réseau gaz de GRTgaz et limiter les coûts de connexion. L'accueil local a également été de grande qualité. La communauté de communes du Pays saint-pourcinois a joué un rôle essentiel. On peut juste regretter que l'activité industrielle ne soit pas encore suffisamment développée aux alentours. Cela peut parfois engendrer des difficultés.

Quels sont les projets de la centrale ?
Jean-Christophe Cheylus : Nous souhaitons renforcer la disponibilité et la compétitivité de la centrale sur un marché fortement concurrentiel, en situation de surcapacité. Pour cela, nous comptons, notamment, sur la mise en place du mécanisme de capacité attendu dès 2017. Il s'agit de sécuriser l'approvisionnement de la France en électricité lors des pointes de consommation hivernales. Nous travaillons donc beaucoup pour disposer d'un outil industriel de qualité grâce à l'expérience et à l'engagement de nos équipes. ■

Repères 3CB

2007 : création de 3CB
2011 : mise en service de la centrale
Activité : production d'électricité à partir de gaz naturel
32 : nombre de collaborateurs à Bayet

Intersig : une implantation béton

Intersig a investi 25 M€ dans l'Allier.

« Nous ne croyons pas dans l'Histoire, nous croyons en l'avenir. » Pol Lavens dirige le site d'Intersig à Saint-Pourçain-sur-Sioule. Spécialisé dans le domaine du fer à béton, l'entreprise, présente sur un marché dur et saturé, réalise des bobines de fils et des plaques soudées. Si le dirigeant regarde vers l'avant, il n'est pas inintéressant de se souvenir comment, en 2011, le groupe d'origine belge a choisi l'Allier pour investir 25 M€. *« Historiquement, nous avions la Sitac à Moulins. Si nous sommes restés dans l'Allier, ce n'est pas uniquement en raison de sa situation centrale. Nous avons rencontré l'esprit de développement recherché. Du maire de Saint-Pourçain-sur-Sioule, aux services de l'État, en passant par le Conseil départemental et le Comité d'expansion économique de l'Allier (CEEA), tout le monde s'est impliqué »*, souligne Pol Lavens. La mission locale a aussi été sur le pont : *« Je crois en la jeunesse. Près d'un tiers de nos effectifs étaient inscrits à la mission locale. Nous avons des jeunes fiables, avec un bon esprit et qui ont envie de travailler. »*

Bien entendu, tout n'est pas idyllique, comme le souligne le dirigeant du site bourbonnais : *« Le réseau industriel n'est pas assez dense pour générer une saine concurrence et des disponibilités. Quand on arrive, il est difficile d'identifier les sociétés industrielles de services. En ce qui concerne la position centrale de l'Allier, elle est intéressante mais on reste un peu loin de tout. »*

Heureusement, dans la balance, les aspects positifs l'emportent pour cette entreprise flexible et réactive qui compte parmi ses clients des grands faiseurs, mais aussi des noms moins connus qui achètent ses produits certifiés en grande quantité, condition sine qua non pour être dans le carnet d'adresses d'Intersig. ■

Repères Intersig

2011 : Implantation Intersig France à Saint-Pourçain-sur-Sioule
Activité : fer à béton
200 : salariés du groupe Intersig (47 dans l'Allier)
220 M€ : CA annuel du groupe (80 M€ pour le site de l'Allier)

MEWA : « *La différence s'est jouée sur l'accueil* »

En 2007, le groupe allemand MEWA installait son siège France à Avermes. En 2015, il confirme sa présence dans l'Allier. Rencontre avec Christoph Sporrer, directeur technique de la filiale française.

En quelques mots, quelle est votre activité ?

Christoph Sporrer : MEWA propose des systèmes complets de prestations de service textile à ses clients français et espagnols dans les secteurs de l'industrie, de la distribution, de l'artisanat et du commerce.

Christoph Sporrer.

Nos services comprennent la mise à disposition, la livraison, le ramassage et le lavage des textiles et leur remplacement. Le site d'exploitation d'Avermes lave les lavettes industrielles, plus de 11 millions par mois, et les tapis absorbants.

Avez-vous des projets de développement ?

Christoph Sporrer : Ils ne sont pas encore totalement arrêtés mais nous avons la volonté de nous inscrire dans le long terme. Nous sentons la même envie auprès de nos interlocuteurs que celle qui nous avait convaincus en 2003, date de lancement de notre projet initial. Nous sommes désormais bien ancrés dans le fonctionnement économique de la région. Nous travaillons avec beaucoup d'entreprises partenaires au niveau local. Il nous semble normal de redonner à l'agglomération ce que nous avons reçu.

Pouvez-vous nous en dire plus sur cette envie ?

Christoph Sporrer : Lorsque nous avons lancé le projet d'implantation, l'agglomération moulinoise était en concurrence avec une autre ville. Toutes les deux répondaient sensiblement aux mêmes paramètres techniques. La différence s'est jouée sur l'accueil et l'engagement de nos interlocuteurs. Notre activité est très réglementée. Lorsque l'on arrive dans un pays, on ne connaît pas toutes les démarches à suivre, ni la législation en vigueur. Il est fondamental de se sentir accompagné et entouré. Cela a été le cas dans l'Allier. Des liens ont été créés et ils perdurent encore à ce jour, jusqu'au siège du groupe en Allemagne. ■

Repères MEWA

2007 : Ouverture de MEWA à Avermes
Activité : blanchisserie industrielle
Plus de 4 900 : nombre de collaborateurs du groupe MEWA (90 dans l'Allier)
42,7 M€ : CA annuel de MEWA France

Georges Delbard : les premières pousses d'une nouvelle branche

Sur un marché épineux, les pépinières et les roseraies Georges Delbard développent des activités fructueuses dans une entreprise qui a retrouvé des couleurs de famille. Rencontre avec Arnaud Delbard.

Les pépinières et roseraies Georges Delbard viennent de se lancer dans le e-commerce. Pouvez-vous nous en dire plus ?

Arnaud Delbard : C'est une nouvelle branche de nos activités. Désormais, sur www.georgesdelbard.com, nous assurons nous-mêmes la vente directe aux particuliers. Notre premier exercice est positif. C'est encourageant. Nous espérons poursuivre le développement du site et asseoir son positionnement. Nos clients peuvent retrouver une grande partie de nos créations variétales et des produits phares comme la pomme « Tentation », dont on fête les 20 ans.

La vente aux particuliers n'est qu'un segment de votre activité…

Arnaud Delbard : Elle demeure importante pour nous, bien que la majorité de notre chiffre d'affaires soit réalisée auprès des jardineries spécialisées, des pépiniéristes et des horticulteurs installés en France. Nous travaillons également à l'export avec plusieurs pays européens mais aussi en dehors de l'Europe avec des pépiniéristes qui exploitent nos licences et nous paient des redevances. Nous cherchons à nous développer en Chine et aux États-Unis.

Est-ce que ce développement générera de nouveaux emplois ?

Arnaud Delbard : J'ai repris l'entreprise familiale créée par mon grand-père en 1935, il y a 3 ans au Tribunal de commerce. Les emplois ont été stabilisés. Maintenant pour nous développer, nous avons besoin d'embaucher des ingénieurs et des managers pour être plus efficaces, plus pertinents et plus compétitifs. Tous les ans, nous réinvestissons près de 10 % de notre chiffre d'affaires dans la création variétale, notre ADN, notre force. Nous prenons des risques, il est normal d'essayer de les sécuriser. ■

Il y a 3 ans, Arnaud Delbard a repris l'entreprise familiale.

Repères Georges Delbard

1935 : Création à Malicorne
Activité : pépinières et roseraies
100 à 110 : nombre de temps plein, suivant l'activité annuelle
6,3 M€ : CA annuel

Varennes-sur-Allier : nouvelle base de NSE

Dans quelques semaines, NSE, acteur majeur à l'international de l'industrie aéronautique et électronique, historiquement installé dans le département, va démarrer une nouvelle activité sur l'ancienne base militaire de Varennes-sur-Allier. Cette implantation de l'entreprise, qui emploie déjà près de 400 personnes en Auvergne (Vichy Abrest, Riom, Nizerolles, Aéroport de Clermont-Ferrand/Aulnat), résulte de l'attribution d'un nouveau marché en soutien logistique d'équipements électroniques, optiques, optroniques (systèmes utilisant à la fois l'optique et l'électronique) et accessoires. Le choix du lieu ne relève en rien du hasard : celui-ci dispose de locaux sécurisés indispensables à son activité.

L'arrivée du groupe NSE débouchera sur la création d'une trentaine d'emplois. Près de la moitié sera réservée à des jeunes du secteur de Varennes-sur-Allier. Une bonne nouvelle pour ce territoire, qui depuis la fermeture du Détachement Air 277, a connu une forte baisse de sa population. En effet, plusieurs entreprises pourraient emboîter le pas de NSE. L'objectif affiché est de recréer 500 emplois, d'ici 5 ans, dans une zone misant sur une diversité de l'offre (entreprises, loisirs…). ■

www.nse-groupe.com

Ainay-le-Château > CANTON DE BOURBON-L'ARCHAMBAULT

Des remparts fortifiés

Ils manquaient de s'effondrer et d'entraîner les habitations dans leur chute. Après plus de sept ans de travaux, les remparts d'Ainay-le-Château ont retrouvé toute leur splendeur et les habitants leur quiétude. Un investissement de 1,875 M€ a été nécessaire, subventionné à hauteur de 60 % par les pouvoirs publics : 25 % par le Département, 15 % par la Région et 20 % par la Direction régionale des affaires culturelles (Drac) d'Auvergne. À cela, s'est ajouté un mécénat du Crédit Agricole. Les financements ont pu être trouvés grâce à l'inscription en 2007 aux Monuments historiques de l'édifice. La réfection des remparts a également donné lieu à d'autres réhabilitations : toitures, presbytère, chapelle… Une véritable renaissance pour « *cet ensemble le mieux conservé de l'Allier* » et première vitrine du département en venant de Bourges. ■

Cet ensemble est considéré comme étant le mieux conservé de l'Allier.

Gannat

Sport et santé font la foire

« *C'est la rentrée. C'est décidé : je me mets au sport !* » Gannat en Foires aide à tenir les bonnes résolutions. Les 12 et 13 septembre, elle mettra plus particulièrement à l'honneur le sport-santé. Ainsi, les visiteurs pourront tester leur forme grâce à une action du Comité régional des offices municipaux d'Auvergne (Croms). Sous le regard attentif d'un médecin, ils effectueront des exercices avant d'être orientés vers le sport qui leur convient le mieux. Dimanche matin, le Croms animera une conférence sur les bienfaits de l'activité physique. En parallèle, le Comité de gymnastique volontaire de l'Allier programmera des démonstrations de gym oxygène, qui utilise le mobilier urbain, pendant les deux jours de la manifestation.

Les associations sportives locales seront également mobilisées, comme l'association Gannat rando, qui proposera des initiations à la rando santé et à la marche nordique. Quant à l'association de rugby, elle accueillera Aurélien Rougerie, la grande vedette de l'année.

Mais la manifestation, c'est plein d'autres animations : la foire aux animaux, le concours de labour des Jeunes Agriculteurs de l'Allier, une centaine d'exposants, un focus sur la gastronomie… Et beaucoup d'autres surprises, orchestrées depuis maintenant 7 ans par la communauté de communes du bassin de Gannat. ■

Aurélien Rougerie, joueur à l'ASM Clermont Auvergne, est attendu.

Communauté de communes du bassin de Gannat
tél. 04 70 90 10 38

Varennes-sur-Allier > CANTON DE SAINT-POURÇAIN-SUR-SIOULE

Salon d'automne

Le 2e Salon d'automne de Varennes-sur-Allier se déroulera les 3 et 4 octobre, au marché couvert. Sous l'impulsion de la Ville, avec le soutien de la Communauté de communes de Varennes-Forterre (chargée de la commercialisation des stands), il réunira une soixantaine d'exposants du cru. Entreprises, artisans, commerçants, associations de services… se retrouveront, dévoilant au public leurs savoir-faire ainsi que la diversité économique du territoire. En parallèle, de nombreuses animations ponctueront ces deux jours : démonstrations et ateliers de création des métiers de bouche, défilés, coiffures, manœuvres des sapeurs-pompiers…

La 1re édition avait permis la concrétisation de nombreux projets pour les particuliers, soucieux de faire travailler des artisans proches de chez eux. Autre vertu, elle avait donné la possibilité aux entrepreneurs de mieux se connaître, facilitant de nouveaux échanges commerciaux. Bref, un Salon d'automne 100 % gagnant ! ■

Vichy

L'Orangerie livre des quartiers de pensées

La médiathèque du Pôle universitaire de Vichy est un de ces endroits méconnus à découvrir. L'Orangerie a plus d'une offre dans son sac. Outre de s'adresser aux étudiants et aux stagiaires du Cavilam, elle dispose d'un fonds consultable par l'ensemble de la population. Cet équipement de Vichy Val d'Allier appartient au réseau constitué par la médiathèque Valery-Larbaud (Vichy) et des écoles de musique (Vichy et Cusset), où une seule inscription est nécessaire pour avoir l'accès aux quatre structures. Cinq à six fois par an, l'Orangerie organise des expositions. En parallèle, elle ouvre régulièrement ses portes en nocturne en organisant des animations, ouvertes à tous, autour des courts métrages, de la BD, etc. Elle propose également des formations gratuites sur la recherche documentaire. Et lors des « Miam-miam des mots », elle programme des lectures théâtralisées. De quoi satisfaire tous les appétits. À vous de vous servir ! ■

L'Orangerie propose des animations régulières. Fred Dumas

Médiathèque l'Orangerie
1, av. des Célestins (Pôle universitaire)
03200 Vichy
tél. 04 70 30 43 50
www.facebook.com/orangerievichy

La cloche a survécu à la Révolution française.

Audes > CANTON D'HURIEL

Cloche classée

La cloche historique de l'église Saint-Denis d'Audes est désormais classée parmi les Monuments historiques. Offerte en 1587, son commanditaire est célèbre. Il s'agit de Mgr François de Beaucaire de Puyguillon, notamment évêque de Metz et seigneur du château de la Creste (Audes). Arborant une grande richesse de décors, la cloche a survécu à la Révolution et a conservé une belle qualité musicale. Ce classement, qui permettra de débloquer des fonds pour sa conservation, a été rendu possible grâce à l'investissement de l'association « Les Amis du patrimoine d'Audes », dont Pierre Sion, son président, et aux travaux de Régis Singer, expert pour le patrimoine campanaire auprès du ministère de la Culture et de la Communication. ■

Diou > CANTON DE DOMPIERRE-SUR-BESBRE

Fusion FM : la star des radios

Seule radio commerciale indépendante à émettre dans l'ensemble de l'Allier et au-delà du département, Fusion FM confirme chaque année sa place incontournable sur la bande FM. Elle doit son succès à un habile équilibre entre mix de hits d'aujourd'hui et d'hier et des programmes misant sur la proximité. Fusion FM reste la seule radio à être équipée d'un vrai studio mobile autonome, permettant ainsi au Fusion FM Tour de s'installer dans les foires, les marchés du terroir, etc., partant à la rencontre des habitants pour deux heures de direct. Fusion FM a actuellement plusieurs projets dans les cartons : la poursuite de son développement en Auvergne ainsi qu'en Bourgogne mais aussi la diffusion sur Clermont-Ferrand avec la radio numérique terrestre (RNT). D'importants défis pour l'équipe de sept personnes de cette radio créée en 1986. ■ ***www.fusionfm.fr***

Fusion FM parcourt l'Allier avec son studio mobile autonome.

Pierrefitte-sur-Loire / Diou > CANTON DE DOMPIERRE-SUR-BESBRE

Sept kilomètres d'écharpes

Un aller-retour Lille/Marseille. Avec 2 500 km de fil de laine et de coton, les petites mains de « Tricotez-Tricotons » ont mis du cœur à l'ouvrage. Elles ont su fédérer autour d'un projet un peu fou : relier Pierrefitte-sur-Loire à Diou avec des écharpes. Le 20 septembre, dans la matinée, l'association Jyvast'causer, porteuse de l'action, et de nombreux bénévoles les installeront le long du canal latéral à Loire, donnant des couleurs inédites à la voie verte. Étalées sur 7 km, elles seront mises en vente à partir de 3 €. Les profits de cette opération, qui a su créer de nouveaux liens entre les habitants et les villages, seront reversés à la halte Alzheimer de Diou. Afin de faciliter l'accès au site, les parkings seront fléchés. Des animations se dérouleront tout au long de la journée avec Valérie Jeanthon, Les Fétards… Et à 12 heures, derrière le camping de Diou, un grand pique-nique sera organisé (apporter son panier repas). Pour les étourdis, le comité des fêtes et les commerçants proposeront boissons, sandwiches et crêpes. ■

tél. 06 22 64 05 41 ou 04 70 47 38 63

Moulins

Cancer : alléger la souffrance

Dans le bassin moulinois, un Espace d'accompagnement thérapeutique apporte gratuitement son soutien à toutes les personnes souffrant d'un cancer. Il a été créé à l'initiative du Rotary club de Moulins.

« De l'annonce du diagnostic à la fin des soins, tous les patients atteints d'un cancer peuvent bénéficier de l'Espace d'accompagnement thérapeutique. Il s'adresse aussi bien aux femmes qu'aux hommes. » Véronique Miallier, coordinatrice bénévole de l'action du Rotary, maîtrise son sujet : elle accompagne le projet depuis ses débuts. *« L'Espace propose un large panel de soins : esthétique, sophrologie, réflexologie plantaire, groupes de paroles, relaxologie, ateliers d'automassage… Ses soins d'accompagnement ont fait leurs preuves, ils allègent les effets secondaires des traitements souvent très lourds »*, constate la coordinatrice, satisfaite que l'espace soit aussi ouvert aux patients suivis hors de Moulins.

Tous les soins prodigués à l'espace d'accompagnement thérapeutique sont gratuits.

Estelle Portejoie

Une action solidaire

Actuellement, chaque mois, près d'une cinquantaine de soins sont prodigués au Centre hospitalier de Moulins ainsi qu'à Saint-Odilon. Les patients gèrent en direct leurs rendez-vous avec les intervenants via le site internet de l'espace. En parallèle, les 1er et 3e jeudis après-midi de chaque mois, de 15 à 17 heures, des rendez-vous conviviaux sont programmés dans les locaux de l'hôpital à Mercier 3. Toutes les interventions sont intégralement financées par la course « La Bourbonnaise pour elles ». Une belle action solidaire qui a réuni au printemps dernier 2 129 participantes et a permis de collecter 23 740 € dédié au fonctionnement de l'espace thérapeutique et à un coup de pouce pour le club de gym après cancer. ■

www.accompagnement-cancer-moulins.info

Saint-Yorre > CANTON DE VICHY 2

Marpa : une autre fenêtre sur le monde

En moins d'un an d'ouverture, la Maison d'accueil familiale rurale pour personnes âgées (Marpa) de Saint-Yorre a su pleinement s'intégrer dans la vie de la commune.

« On vit ici comme chez soi. » Pour Sandrine Destrée, directrice de la Maison d'accueil rurale pour personnes âgées (Marpa) de Saint-Yorre, le pari est en passe d'être gagné. Une quinzaine de résidents ont déjà rejoint l'établissement. Bien qu'ils disposent d'un logement indépendant (20 T1 bis, 2 T1 bis jumelés et 1 T2), tous s'investissent dans la vie de la grande maisonnée.

Esprit de famille

« Le projet social tient une place centrale dans les Marpa. Les résidents participent à la confection de certains repas, à des petits travaux de jardinage, si le cœur leur en dit. Ils s'impliquent également dans le choix des animations. Nous avons la chance d'avoir des résidents aux caractères complémentaires. Du coup, il y a une excellente dynamique de groupe », souligne la directrice. Les habitants des lieux sont autonomes et peuvent continuer d'avoir recours aux services dont ils disposaient à leur ancien domicile : aide ménagère, soins médicaux, etc. L'esprit de famille est le maître mot de la Marpa, qui se revendique haut et fort comme un lieu de vie à part entière.

Une présence 24 h/24

Là aussi, le défi est relevé. L'établissement, juste après un peu plus de 6 mois d'ouverture, a su parfaitement intégrer le paysage communal : les enfants du centre de loisirs viennent pratiquer des activités presque tous les jours ; le club du 3e âge se retrouve là régulièrement ;

Les petits Saint-Yorrais ont aussi investi les lieux.

la médiathèque propose des activités… Et ce n'est qu'un début. À titre d'exemple, pour cette nouvelle année scolaire, un projet devrait voir le jour avec l'école maternelle.
Gérée par le Centre communal d'action social (CCAS), la Marpa emploie actuellement six personnes, de quoi assurer une présence 24 h/24. Son coût mensuel pour une personne est de 1 380 €/mois, repas du midi et dîner léger compris. Et pour réduire la note, les résidents, en fonction de leurs ressources, peuvent bénéficier d'une aide au logement. Une bonne alternative lorsque son logement n'est plus adapté, que l'on a envie de se rapprocher de sa famille ou tout simplement rompre une solitude qui devient trop lourde à supporter. ■

Une longue histoire

Si la Maison d'accueil rurale pour personnes âgées (Marpa) de Saint-Yorre a dernièrement ouvert ses portes, l'aboutissement du projet relève d'un travail de longue haleine. Un tournant s'amorce en 2008 : la commune avait déjà exploré plusieurs pistes mais des nouveaux contacts avec la Mutualité sociale agricole (MSA) et le Conseil départemental (encore Conseil général) accélèrent le processus. Ils débouchent sur une enquête de proximité auprès des habitants de Saint-Yorre et des communes limitrophes, dont certaines du Puy-de-Dôme. Les résultats démontrent que des besoins existent et que la Marpa est la solution d'hébergement la plus adaptée. Après un concours d'architectes très disputé, les travaux démarrent en juin 2013, pour se terminer en décembre 2014 avec une ouverture en mars 2015. Le coût total de la réalisation s'est élevé à 3,7 M€. Elle a été soutenue par de nombreux partenaires, dont notamment le Conseil départemental (300 000 €) et la MSA (50 000 €), pour au final laisser à la charge de la commune 231 000 €. ■

GROUPE D'UNION RÉPUBLICAINE POUR LE BOURBONNAIS

L'Allier gravement menacé

La situation budgétaire du Département n'a jamais été aussi préoccupante. L'ancienne équipe de gauche l'avait vue venir. Elle a pourtant temporisé jusqu'aux dernières élections départementales, profitant d'un effet d'aubaine dû à l'augmentation des frais notariés.

Cette situation d'étranglement, elle l'a sciemment dissimulée, repoussant ses décisions à d'hypothétiques lendemains. À cela s'ajoutent 300 M€ de dettes, alors qu'en 2008, ils se scandalisaient pour nettement moins. L'ancienne majorité a beau fanfaronner, elle est pleinement responsable de cette situation.

Depuis notre arrivée à la tête du Département, nous, élus de l'Union républicaine pour le Bourbonnais, travaillons au redressement budgétaire de la collectivité départementale. Nous avons adopté des amendements pour réaliser plusieurs millions d'économies. Cependant, nos efforts ont été contrariés par des baisses de recettes et de nouvelles charges non compensées par l'État, alors qu'elles sont de son ressort. Sans aucune marge de manœuvre, nous allons être conduits à prendre des mesures compliquées et probablement impopulaires, mais absolument nécessaires. Elles auront pour but de rééquilibrer le budget départemental pour éviter un « dépôt de bilan » en 2018, tout en essayant de maintenir l'investissement indispensable au développement de l'Allier.

Le Département n'est pas l'unique collectivité à être asphyxiée : c'est le cas de l'ensemble des collectivités locales. Elles supportent la diminution des dotations de l'État sans la moindre concertation. Devant la gravité de la situation, samedi 19 septembre, l'Association des maires de France (AMF) mènera une journée nationale d'action dans toutes les communes de France. Et l'URB sera au rendez-vous dans l'Allier pour défendre les communes et les Départements. ■

GROUPE COMMUNISTE, RÉPUBLICAIN ET CITOYEN

Des lendemains qui déchantent…

La nouvelle équipe (pas si nouvelle que ça !) au Conseil départemental peine à trouver ses marques. Lors de la dernière session de juin, Jean-Paul Dufrègne a interpellé directement Gérard Dériot : « *Quatre-vingts jours Monsieur le Président que vous dirigez à nouveau notre institution départementale. C'est peu et je conçois aisément que ce temps court ne vous ait pas encore permis une action lisible et visible. Mais c'est suffisamment long pour comprendre les intentions d'une nouvelle équipe, pour imprimer sa marque et, là, force est de constater que sur ce point, c'est plutôt compliqué. Aujourd'hui vous suscitez plus d'inquiétudes que d'enthousiasme. Ceci n'est pas surprenant car il est difficile parfois de passer des promesses aux réalités ; surtout quand ces dites promesses étaient teintées d'un léger voile de démagogie. Lors de votre rencontre avec les maires, à Montmarault, nous avons assisté à une sorte d'acte de contrition mais surtout à un terrible aveu de faiblesse quand on a cru comprendre que vous n'aviez pas de projet mais que vous y travailliez !*" » Oui, les élus de notre groupe sont inquiets quand ils entendent que les subventions aux associations pourraient baisser de 40 % ! La situation des finances des Départements est certes difficile avec des dépenses sociales qui progressent du fait de la crise et des dotations qui baissent, ce que nous regrettons d'ailleurs. Cette situation n'est pas nouvelle et appellera de véritables choix politiques. En ce qui nous concerne, nous n'avions pas prévu de faire payer celles et ceux qui se dévouent bénévolement pour l'Allier. Devant cette situation, nous avons sollicité un rendez-vous auprès du Président Dériot pour lui faire part de notre désapprobation et l'inciter, avec son équipe, à renoncer à ces décisions injustes qui entachent cette rentrée, que, cependant nous vous souhaitons bonne. ■

GROUPE SOCIALISTE, RÉPUBLICAINS ET APPARENTÉS

Une opposition constructive et responsable

La nouvelle majorité départementale de droite n'a pas tardé à dévoiler ses véritables intentions pour l'Allier. L'après-élection a mis en lumière ce que nous redoutions : une incapacité à tenir les engagements pris devant les Bourbonnais, un manque de préparation flagrant quant à la gestion des dossiers, une absence de vision pour l'Allier. L'URB a fait ses choix : coupes dans les subventions aux associations, sans qu'aucune règle ni critère ne soient mis en place, suppression de postes au sein du Conseil départemental, au détriment du service rendu aux habitants. Une politique « à la petite semaine » sans dynamique, ni élan. Face à ces reniements, le groupe socialiste a tenu à rester constructif. Nous avons notamment proposé des aménagements concernant la remise en cause de certaines subventions, de manière à ne pas mettre à mal l'animation de nos territoires.

L'ensemble de nos propositions a été refusé, sans qu'aucune intention de chercher des compromis n'ait été esquissée. Nous regrettons vivement cette méthode, alors même que le Président du Conseil départemental appelait au consensus et au dépassement des clivages. Rester immobile ne sert à rien, il faut savoir choisir entre progresser et régresser. L'Allier possède des atouts dans le domaine agricole, touristique, industriel, artisanal. Le Département gère un budget de 450 M€. Des priorités doivent être affichées pour nos territoires. Les habitants ont exprimé leurs doutes grandissants vis-à-vis des responsables politiques. Nous devons leur redonner confiance grâce à une intervention publique qui réponde à leurs besoins. Ils aspirent à être considérés comme de véritables acteurs, à nous socialistes de continuer à leur en donner l'occasion par notre engagement de terrain. ■

Patrouilleurs du ciel

Les prochaines Envolades vont en mettre plein les yeux aux spectateurs. Le 27 septembre, l'aérodrome de Moulins-Montbeugny accueille la 8e édition de la manifestation de la Fédération des associations aéronautiques moulinoises avec un programme de haut vol. Les nouveautés sont au rendez-vous : passage exceptionnel de la Patrouille de France, présence de l'équipe de parachutisme de l'Armée de l'air. La patrouille de la Cartouche Dorée (patrouille acrobatique de l'Armée de l'air française) est également attendue ainsi qu'un champion international de voltige aux commandes de son Extra 330 ou encore la patrouille Swift Team à bord de cinq avions anciens… Les démonstrations d'avions se succéderont. Il sera possible de découvrir les évolutions du Bücker, du Boeing Stearman, du Flamant… La matinée sera réservée aux vols d'entraînement et à l'arrivée de participants ; l'après-midi aux différents spectacles et aux exposants. Des baptêmes de l'air en hélicoptère seront proposés toute la journée. Une grande fête aérienne à vivre les yeux grands ouverts ! ■

Entrée payante (gratuit – de 12 ans)
tél. 04 70 20 03 79
www.aviation-moulins.org

Musée de l'illustration jeunesse

"J'ai 10 ans"

Cet automne, le mij souffle ses 10 bougies. Pour cela, il a invité dix amis à venir célébrer son anniversaire : Petit Ours Brun, Mimi Cracra, Bécassine, Babar, Martine, Tobie Lolness... Les jeunes visiteurs pourront découvrir leurs univers à travers une scénographie ludique laissant toujours l'espace nécessaire à la découverte plus intime des œuvres. Ils renoueront ainsi avec les bourdes malicieuses et involontaires de ces 10 invités « stars ». Quant aux plus grands, ils humeront comme un doux parfum d'enfance, avant de s'envoler en voyage de noces dans une montgolfière avec le roi des éléphants et son épouse Céleste ou d'imaginer sauter avec délectation dans les flaques d'eau en compagnie de Mimi Cracra. Les possibilités de bêtises ne manqueront pas.

Cette exposition temporaire, tout à fait exceptionnelle, se déroulera du 19 septembre au 3 janvier. De nombreux ateliers seront proposés tout au long de cette période pour tous les publics. Si vous souhaitez participer à la fête, n'attendez pas plus longtemps pour vous renseigner : connectez-vous sur le site internet du musée, www.mij.allier.fr. ■

mij
26, rue Voltaire, 03000 Moulins
tél. 04 70 35 72 58
www.mij.allier.fr

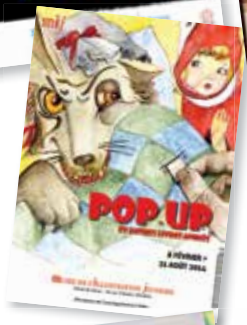

Il était une fois...

Pour ouvrir les portes du mij (musée de l'illustration jeunesse), rien de tel que d'emprunter les dates clés de son histoire :

› **2005 :** ouverture du centre de l'illustration au cœur de Moulins
› **2008 :** lancement du Grand Prix de l'illustration jeunesse
› **2010 :** changement de look, les façades se colorent ainsi que le mobilier et un parcours permanent est créé
› **2011 :** le centre de l'illustration devient le musée de l'illustration jeunesse et prend le nom de mij
› **2013 :** 2e édition du Festival des illustrateurs coproduit avec l'association Les Malcoiffés
› **2014 :** 1re participation du mij à la Foire internationale du livre jeunesse de Bologne en Italie
› **2015 :** 1re résidence d'artiste et ouverture d'une salle pour la collection permanente. ■

LE MIJ : SA VIE, SON ŒUVRE

Musée géré par le Conseil départemental, derrière sa façade colorée le mij consacre ses activités à la mémoire et à la valorisation des illustrateurs jeunesse du XIXe siècle à nos jours. Mais comment fait-il ? Il a constitué une collection de dessins originaux. Aujourd'hui, il en a près de 3 500. Mais il ne se contente

pas de cela. Il organise également des expositions temporaires autour des plus grands noms de l'illustration, des visites guidées, des ateliers… Il programme aussi des actions auprès de différents publics (scolaires, touristes, patients, etc.). Il ne loupe aucun événement national : Fête de la musique, Journées européennes du patrimoine… En parallèle, il apporte son soutien à la création, réalise des catalogues d'exposition et n'hésite pas à coéditer de véritables ouvrages de référence. ■

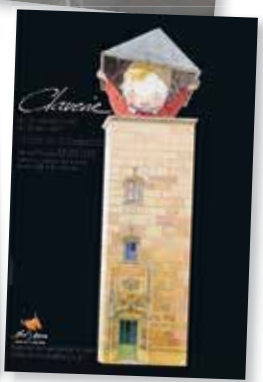

3e Festival des illustrateurs

Remplir l'imagier de ses souvenirs

Du 24 au 27 septembre, le Festival des illustrateurs écrit à Moulins une nouvelle page de son histoire. L'association Les Malcoiffés a dessiné minutieusement les contours de cette 3e édition : des artistes prestigieux, des rencontres, une librairie éphémère, une journée professionnelle, des conversations avec les illustrateurs… Deux nouveautés coloreront cet événement. Ainsi, un village des illustrateurs sera monté. Il accueillera le public et les artistes pour des échanges informels autour de spécialités régionales. Par ailleurs, un rapprochement avec les Journées musicales d'automne de Souvigny a été imaginé lors d'un concert proposé au théâtre de Moulins.

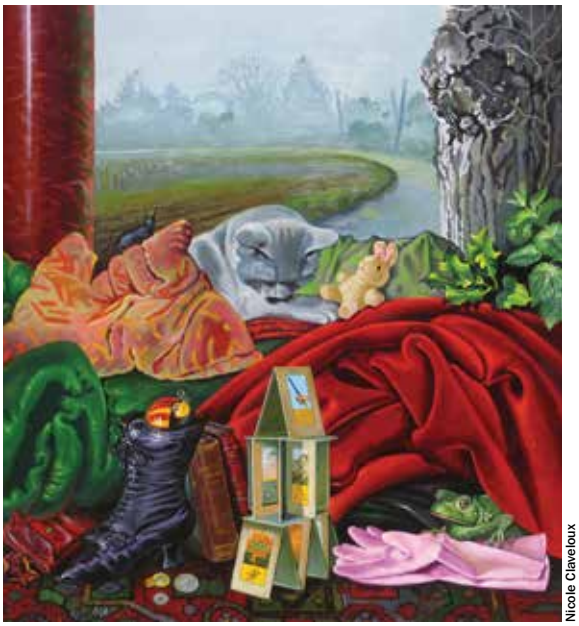

Nicole Claveloux

Mais le Festival des illustrateurs, c'est aussi tout un circuit d'expositions à travers la ville autour du mij (musée de l'illustration jeunesse), qui demeure un de ses partenaires privilégiés. Plusieurs d'entre elles tiendront leurs portes ouvertes du 24 septembre au 15 octobre : Marion Fayolle, galerie des Bourbons ; Ingrid Godon, Impri- meries réunies et Le goût des autres ; Nicole Claveloux, librairie Devaux ; Jean-Jacques Sempé, salle d'Honneur de la mairie ; Susanne Janssen, cathédrale et château des ducs ; Claire Dé, salle des fêtes. Par ailleurs, jusqu'au 13 novembre l'Hôtel du Département recevra une présentation exceptionnelle d'originaux de Claude Ponti et du Muz (musée en ligne d'œuvres réalisées par des enfants). Quant à la médiathèque de Moulins, elle exposera les œuvres de Mélanie Rutten jusqu'au 3 janvier.

Un programme plein comme un bel œuf

Il est impossible de citer ici l'intégralité d'un programme plein comme un bel œuf. Alors n'attendez pas plus longtemps pour vous connecter sur le site internet du festival et partir à la rencontre des imaginaires des nombreux artistes présents. ■

www.festivaldesillustrateurs.com

Recette

Poulet Bourbonnais et crème de Saint-Pourçain

Ingrédients

4

- 1 Poulet Bourbonnais
- 75 cl de vin blanc de Saint-Pourçain (cépage Tressallier de préférence)
- 250 g de crème épaisse
- Fond de volaille

Préparation

Poulet Bourbonnais

- Désosser le Poulet Bourbonnais afin de prélever les suprêmes et les cuisses. Manchonner les suprêmes et les cuisses.
- Saisir les cuisses et les suprêmes dans une poêle, bien les colorer, retirer et réserver.
- Dégraisser et déglacer la poêle avec le vin blanc de Saint-Pourçain. Ajouter au fond de volailles. Porter à ébullition et ajouter les morceaux de poulet. Cuire une petite demi-heure.
- Débarrasser les morceaux de poulet et réserver le fond de volaille.

Sauce

- Dans la poêle ayant servi à saisir les morceaux de poulet, verser le vin blanc et le fond de volaille. Réduire jusqu'à l'obtention d'un glaçage. Crémer et laisser réduire à nouveau.

RECETTE PROPOSÉE PAR MATHIEU OMONT, CHEF À L'HÔTEL DE FRANCE DE MONTMARAULT. À RETROUVER DANS SON INTÉGRALITÉ ACCOMPAGNÉE DE COURGETTES ET DE FLEURS DE COURGETTES FARCIES SUR www.facebook/produitsdallier.com

Le mab, un décor de cinéma !

Guillaume Galienne et Guillaume Canet tiennent les rôles titres du film tourné au mab.

Des scènes du prochain film de Danièle Thompson (*Fauteuils d'orchestre*, *La Bûche*) se dérouleront à Moulins et plus précisément au mab (musée Anne-de-Beaujeu), patrimoine du Conseil départemental. Le récent accrochage des peintures du XIXe siècle à la façon des Salons, grandes expositions qui dévoilaient l'art contemporain de l'époque, a beaucoup plu à la réalisatrice. Le film racontera l'histoire d'amitié tourmentée entre Paul Cézanne et Émile Zola. Guillaume Galienne interprétera le peintre tandis que l'écrivain prendra les traits de Guillaume Canet. Du 21 septembre au 5 octobre, le mab sera donc exceptionnellement fermé, la Maison Mantin restera, quant à elle, ouverte. ■

Le Kiwanis de Vichy dans la course

1915 KIWANIS INTERNATIONAL 2015 100 YEARS

À l'occasion des 100 ans de la création du Kiwanis, le club de Vichy organise deux manifestations exceptionnelles. La première se déroulera le 12 septembre à l'hippodrome de Bellerive-sur-Allier, à 18 h 30, avec une course de trot. À cette occasion, la présidente nationale et son successeur remettront le Prix Kiwanis. Deux semaines plus tard, le 26 septembre, ses membres organiseront une grande soirée de gala dans les salons de l'hippodrome, de 19 heures à minuit, incluant un défilé de mode, réalisé en partenariat avec les commerçants de la cité thermale, et un repas mitonné par un traiteur renommé de l'Allier. L'ensemble des bénéfices de cet événement de prestige sera reversé à l'Unicef et à son projet « Eliminate », visant à éradiquer le tétanos maternel néo-natal. ■

Renseignements et réservations au 06 81 41 34 80 (Michel Baud)

Géants disparus

On les croyait disparus mais ils sont bien là ! Hadrosaure, Tarbosaure juvénile, T-Rex, Mosasaure, Quetzalcoatlus... De nombreux monstres du Crétacé ont pris possession de Paléopolis, parc de la paléontologie à Gannat. Les reptiles géants occupent les lieux jusqu'au 15 novembre, grâce à la spectaculaire et ludique exposition *T-Rex & Cie, les maîtres d'un monde disparu*. Elle dévoile certains rois de la chaîne alimentaire, dont seuls 30 % survivront à la crise biologique il y a 65 millions d'années, signant la fin de leur règne. En plus des spécimens reconstitués, les fossiles exposés permettent de s'interroger sur l'évolution des espèces peuplant la Terre, dont l'Homme. Une édifiante visite à compléter avec l'exposition sur l'évolution de la vie, les trésors miniers de France ou encore un détour par le campement de paléontologue, la salle de cinéma et plein d'autres animations. ■

POUR EN SAVOIR PLUS

Paléopolis, site de Chazoux
03800 Gannat
tél. 04 70 90 16 00
www.paleopolis-parc.com

À partir de 14 h 30, à Lapalisse, les véhicules s'élanceront dans une parade.

La 2e Vadrouille du patrimoine

Dimanche 20 septembre, la Vadrouille du patrimoine reprend la route dans l'Allier. La balade patrimoniale en véhicules anciens, organisée par le Rétro mobile club dompierrois, réunira une soixantaine d'équipages (inscriptions jusqu'au 11 septembre). Ils se retrouveront au départ et à l'arrivée à Jaligny-sur-Besbre. Le public pourra voir les véhicules à ces occasions mais aussi pendant toutes les étapes du parcours ainsi que dans le parc du château de Lapalisse entre 12 h 30 et 14 heures. Et dès 14 h 30, ils sillonneront les rues de la cité des Vérités et ses alentours dans une grande parade. Un parcours particulier est prévu pour les voitures d'avant-guerre. ■

www.retromobiledompierre.sitew.fr

Agenda

SPORT

QUINSSAINES
9e Agglo rando montluçonnaise
5 sept. à 13 h 30 // Office de tourisme
> **04 70 05 11 44**

MONTLUÇON
Fête du sport
6 sept. à 10 h // Halle des sports
> **04 70 03 94 51**

HURIEL
Randonnée pédestre
6 sept. à 14 h // Salle polyvalente
> **04 70 07 00 18**

SAINT-MENOUX
Randonnée pédestre
13 sept. à 8 h // Centre d'animation culturelle
> **04 70 43 97 73**

FLEURIEL
Randonnées du val de Sioule
13 sept. à 7 h 30 // Salle polyvalente
> **04 70 56 92 09**

BOURBON-L'ARCHAMBAULT
Rallye pédestre des sept collines
13 sept. à 14 h 30 // Office de tourisme
> **04 70 67 09 79**

BELLERIVE-SUR-ALLIER
Championnat de France cycliste des élus
Du 18 au 20 sept. à 8 h // Mairie
> **04 70 58 87 00**

BELLERIVE-SUR-ALLIER
Coupe de France de sauvetage aquatique
19 sept. à 8 h // Plan d'eau
> **06 23 76 67 87**

VERNEUIL-EN-BOURBONNAIS
Randonnée des vendanges
20 sept. à 9 h 30 // Pigeonnier du Pré Féraud
> **04 70 45 51 61**

PATRIMOINE

CHÂTEAUX VUS D'EN HAUT

Il est nécessaire de réserver son vol auprès des aéroclubs.

Les 19 et 20 septembre, à l'occasion des Journées européennes du patrimoine, prenez de la hauteur. Les aéroclubs de l'Allier proposent de découvrir le patrimoine bâti et naturel bourbonnais vu du ciel. Divers circuits de 30 minutes en avion sont proposés à des tarifs préférentiels. N'attendez pas plus longtemps pour réserver votre vol auprès d'un club participant : Moulins-Montbeugny (tél. 04 70 20 04 56) ; Pays de Lapalisse (tél. 04 70 99 02 00) ; Vichy (tél. 04 70 59 88 28) ; Val d'Allier (tél. 06 85 03 92 51) ; Biancotto (tél. 06 22 12 45 03) ; Les Ailes montluçonnaises (tél. 06 58 14 71 50) ; Lurcy-Lévis (tél. 06 09 45 63 46). ■

Magma 03

Fin de tournée à Commentry

Il sera possible de se renseigner sur les opportunités européennes.

La 3e et dernière vague de la tournée 2015 de Magma 03 déferlera sur Commentry samedi 12 septembre. Le festival jeunesse ouvrira ses portes à l'Agora, à partir de 15 heures, pour un flot d'animations culturelles et sportives entièrement gratuites. Dans l'après-midi des démonstrations, une scène musicale (dès 16 heures), des ateliers, des jeux et beaucoup d'autres surprises attendent les festivaliers. Le soir venu, place aux concerts, avec des groupes locaux aux univers variés mais toujours convaincants. Une billetterie gratuite et des systèmes de navettes gratuites seront mis en place dans tout le département, via le réseau des structures jeunes (points information jeunesse, centres sociaux, MJC). Ce festival impulsé par le Conseil départemental est co-organisé avec la Ville de Commentry et la MJC Pôle Cosne/Commentry, avec le soutien de nombreuses associations locales. ■

Centre social René-Barjavel

1965-2015 : 50 ans déjà !

À Vichy, le Centre social René-Barjavel poursuit la célébration de son cinquantenaire. Il met plus particulièrement sous le feu des projecteurs les habitants des quartiers des Ailes et de Port Charmeil, leur(s) témoignage(s), leur(s) réussite(s) professionnelle(s) ainsi que l'évolution urbaine. Deux soirées courts métrages sont programmées : le 23 octobre, à 19 h 45 (pour les familles) et le 24 octobre, à 20 h 30 (pour les adultes). Les films projetés sont issus des différents ateliers vidéo du centre mais aussi de travaux d'étudiants vichyssois de l'IUT d'Allier (formation Métiers du multimédia et de l'internet). La Cie théâtrale Banzaï interviendra lors d'intermèdes ainsi que Jamil Bounani, jeune humoriste ancien résident du quartier des Ailes. ■

Centre Social René-Barjavel
Bd. Franchet-d'Espèrey, Vichy
tél. 04 70 30 43 20

C'est la rentrée culturelle : sortez !

Les salles de spectacle de l'Allier déroulent dès ce mois de septembre leur tapis rouge pour vous éblouir tout au long de leur saison. Vous n'allez pas en croire vos yeux, ni vos oreilles.

La salle Islea (Avermes) accueillera Tchéky Karyo en concert, et la chanteuse Luce. Yzeurespace (Yzeure) ouvrira sa scène à des artistes coups de cœur parmi lesquels Les Innocents et Marc Jolivet.

Du grand spectacle

Le centre culturel Valery-Larbaud (Vichy) va surfer sur la vague d'Izia et reconduit son festival Tintamarre pour les plus jeunes. À Bellerive-sur-Allier, l'espace Monzière et le Geyser recevront Clothilde Courau dans *Piaf, l'être intime*, ainsi que *Regardez mais ne touchez pas !*, comédie de cape et d'épée.
À Cusset, Cali et Hubert-Félix Thiéfaine donneront le *la* et le Cirque équestre Pagnozoo du grand spectacle alors que Denis Lavant interviendra côté théâtre.

Luce est l'une des têtes d'affiche à se produire dans l'Allier. Paul Rousteau

Athanor (Montluçon) comptera Francis Cabrel, Alain Souchon et Laurent Voulzy parmi ses invités de saison et, en partenariat avec la Smac 109 ainsi que le Théâtre G.-Robinne, Ibrahim Maalouf et Deluxe.
L'Agora (Commentry) a convié les Swinging Poules et Thomas Fersen tandis qu'à la Pléiade la chanteuse Stone émaillera une grande exposition années 70'.
Quant au CDN Le Fracas, il présentera « Peer Gynt », et une grande place sera donnée aux créations.
Toutes ces salles réserveront de très belles surprises. Et ce ne sont pas les seules. Courant septembre, l'Opéra de Vichy présentera une saison d'hiver éclectique donnant priorité à la musique et au théâtre, avec notamment Alex Lutz, André Dussollier et Michel Leeb. Enfin, le Théâtre de Moulins annoncera sa programmation lors d'un moment festif. ■

Agenda

CHAMBÉRAT
Randonnée pédestre
20 sept. à 14 h // Salle polyvalente
Circuit de 11 km
> **04 63 82 02 09**

LANGY
Randonnée pédestre
20 sept. à 9 h // Salle polyvalente
> **06 33 11 84 78**

BELLENAVES
Randonnée
27 sept. à 14 h // Salle des fêtes
Au profit de la recherche sur la maladie Prader Willi
> **04 70 58 39 75**

NOYANT-D'ALLIER
Balade de Jeanne
27 sept. à 9 h 30 // Pagode
Circuit de 8 km
> **04 70 44 89 02**

VICHY
Elles et eux
27 sept. de 10 h à 17 h // Lac d'Allier
Régate de voile féminine
> **04 70 98 73 55**

PARAY-SOUS-BRIAILLES
Championnat de France kz2 & kz2 g - Coupe de France nationale
3 et 4 oct. à 7 h 30 // Circuit international Jean-Brun
> **06 09 13 83 32**

TREIGNAT
Marche gourmande
4 oct. à 14 h // Salle polyvalente
> **04 70 07 00 18**

CHAMBÉRAT
Randonnée pédestre
11 oct. à 14 h // Champ de Foire
Circuit de 13 km
> **04 70 06 35 68**

BELLERIVE-SUR-ALLIER
Grand National du trot
14 oct. à 10 h // Hippodrome
> **04 70 98 71 94**

FESTIVAL FERNAND-RAYNAUD

L'HUMOUR EN MÉMOIRE

Le 13 septembre, dès 15 heures, Saint-Germain-des-Fossés accueille le 4e opus du Festival du rire. Dès 15 heures, cinq candidats dénichés et sélectionnés par l'association des Amis de Fernand Raynaud, se succéderont sur la scène de la salle éponyme (place de la Libération), pour être récompensés par un jury professionnel présidé par Renée et Françoise Raynaud, épouse et fille de l'humoriste-acteur, disparu en 1973. Un prix du public sera également décerné. La seconde partie de ce festival soutenu par la Ville permettra d'applaudir un spectacle des Deux Ânes, célèbre salle parisienne, avec Jacques Mailhot, Florence Brunold et Thierry Rocher. ■

L'association des Amis de Fernand Raynaud a sélectionné les candidats.

tél. 04 70 59 60 45 (mairie)

MONTOLDRE
Randonnée pédestre
3 nov. à 13 h // Salle polyvalente
> **04 70 47 48 86**

NÉRIS-LES-BAINS
Randonnée pédestre
4 nov. à 14 h // Office de tourisme
> **04 70 03 11 03**

MUSIQUE

MAZERIER
La Grande Heure classique
6 sept. à 20 h 30 // Église
> **04 70 90 00 58**

COMMENTRY
Stone
11 sept. à 20 h // La Pléiade
Concert 70' avec la chanteuse du duo « Stone et Charden »
> **04 70 08 33 40**

AVERMES
Banana Spleen
11 sept. à 20 h 30 // Isléa
Chanson humoristique
> **04 70 34 23 65**

CHAPELAUDE
Concert en l'église
19 sept. à 20 h // Église
> **04 70 06 47 18**

HURIEL
Récital de piano
19 sept. à 20 h 30 // Église Notre-Dame
> **04 70 28 94 92**

VICHY
Priscilla Erto et Thierry Lioret
26 sept. à 20 h 30 // Centre culturel V.-Larbaud
Voyage au cœur de la chanson française et internationale
> **04 70 32 15 33**

AVERMES
Le Club
1er oct. à 20 h 30 // Isléa
Blues et folk'rock
> **04 70 34 23 65**

TAXAT-SENAT
Concert d'automne
3 oct. à 18 h // Église Saint-André
Organisé par les Amis du vieux Taxat
> **04 70 56 65 48**

VARENNES-SUR-ALLIER
Rassemblement de saxophones
10 oct. à 15 h // Salle M.- Favalelli
> **04 70 45 14 13**

VARENNES-SUR-ALLIER
Festival Afrik'Allier
Du 16 au 18 oct. // Salle omnisport
> **07 51 39 49 33**

CHORALE COL CANTO

AUGUSTE CHÉRION REVIENT

La chorale de Toulon-sur-Allier Col Canto redonne de la voix à l'abbé Auguste Chérion (1854-1904). L'ensemble vocal dirigé par Cécile Derudder a programmé trois concerts en hommage à ce compositeur bourbonnais émérite mais méconnu : le 20 septembre, à 16 heures, en l'église de Chemilly ; le 27 septembre, à 16 heures, en l'église de Vernusse ; le 11 octobre, à 16 heures, en l'église de Monétay-sur-Allier. Trois bonnes occasions de découvrir les œuvres profanes et sacrées de ce maître de chapelle à la cathédrale de Moulins pendant 25 ans, promu en 1896 au même titre à la prestigieuse église de la Madeleine à Paris et très apprécié de Charles Gounod et Gabriel Fauré. ■

tél. 04 70 20 22 71 ou 06 76 00 53 38

Des moments qui content

Tout le monde va y trouver son compte ! Du 6 au 17 octobre, le festival *Il était une voix* reprend son envol dans l'Allier pour 15 spectacles gratuits hauts en émotion et en bonne humeur. Le Département, par le biais de sa Médiathèque départementale (MDA), a concocté une programmation rassemblant sept artistes : des hommes et des femmes aux répertoires variés et aux sensibilités décalées. Dans le désordre, il est possible de citer Arnaud Redon, Colette Migné, Simon Gauthier, Mamadou Sall, Tony Havart et le Petit Théâtre Dakoté.

Sur le terrain, les bibliothèques du réseau de la MDA mais aussi des maisons de retraite ou encore des Relais assistant(e)s maternel(le)s se mobilisent pour l'accueil et informer la population des représentations dans leur communes.

La soirée inaugurale de cette 9e édition rompra les habitudes avec le spectacle Entourloupes (adaptation de 3 contes) par le Petit théâtre Dakoté, à 20 heures, salle Laurent-Grillet, à Dompierre-sur-Besbre. Il s'agit d'ouvrir ce festival du conte à d'autres formes d'expression artistique sans pour autant trahir ce qui a fait sa réputation : des conteurs professionnels confirmés dans des lieux au plus proche des habitants. ■

tél. 04 70 44 50 60
www.allier.fr ou www.mediatheque.allier.fr

LES DATES À RETENIR

Le festival du conte *Il était une voix* sera le 6/10 à 20 h à Dompierre-sur-Besbre ; le 8/10 à 10 h à Chevagnes et à 19 h à Chemilly ; le 9/10 à 15 h 30 à Cosne-d'Allier et à 20 h 30 à Lapalisse ; le 10 /10 à 17 h à Arronnes ; le 11/10 à 11 h à Avrilly et à 15 h à Quinssaines ; le 13/10 à 10 h à Lurcy-Lévis ; le 14/10 à 14 h 30 à Estivareilles et à 18 h 30 à Saint-Léopardin-d'Augy ; le 15/10 à 10 h à Saint-Germain-des-Fossés ; le 16/10 à 15 h à Chantelle et à 20 h à Charroux ; 17/10 à 17 h à Saint-Désiré. ■

Les Fers de lance montent le son

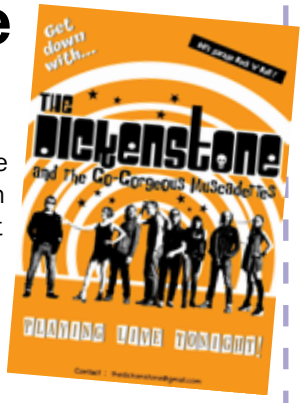

Bas les masques, vive la Nuit des fers de lance ! Le 31 octobre, à Franchesse, on fête Halloween sur des sons qui fleurent bon les mouvances alternatives. La before joue ses gammes « Chez Mumu », à partir de 19 heures, avec Rich'Art et ses chansons poignantes à poigne. Ensuite, départ vers la salle polyvalente pour écouter Louimavi (chanson), A Loaner (smooth pop), The Dickenstone (pubrock'n'roll), les DJs de Karton Blanc pour une fin de nuit en mode electro dubstep et drum n'bass. La Milca (rock) complètera la programmation de ce festival où l'on mange et l'on boit bio. Gros bonus, pour assister à cette manifestation, il est possible d'emprunter des navettes mises en place par la communauté de communes en Bocage bourbonnais (réservation jusqu'au 30/10). ■

tél. 07 86 05 60 49

Dire, lire et conter

Près de quarante représentations sont programmées.

Ville de Montluçon

Écouter *Le Blues de la Grenouille* ou monter à cheval sur les nuages. Voici quelques-unes des propositions du festival Dire, Lire, Conter. Du 23 septembre au 7 novembre, sa poésie décalée irriguera le grand bassin montluçonnais à travers une quarantaine de représentations données par sept conteurs : François Vincent, Angélique Pennetier, Gilles Bizouerne, Violaine Robert, Françoise Glière, Claire Péricard et Tania Lopez Sierre. Ils officieront dans les communes de la communauté d'agglomération montluçonnaise et, plus largement, dans celles du territoire du Pays de la vallée de Montluçon et du Cher. Les médiathèques de Montluçon, Domérat et Dessertines, avec le soutien de la communauté d'agglomération, organisent cet événement qui s'adresse aux tout-petits, aux enfants, aux familles mais aussi aux adultes ! ■

tél. 04 70 05 54 45
www.agglo-montlucon.fr

AVERMES
Nuit des musiques trad'
17 oct. à 21 h // Isléa
Avec Trio Brou Hamon Quimbert et Bâtons de quartier
> **04 70 34 23 65**

LIERNOLLES
Spectacle musical
23 et 24 oct. à 20 h 30 et 25 oct. à 14 h 30 // Salle polyvalente
> **04 70 42 22 32**

THÉÂTRE

VICHY
Le Portable et le Tapis
12 sept. à 21 h // Théâtre du Boulevard
De Daniel Levallois
> **04 70 96 57 00**

VICHY
Une histoire de oufs
26 sept. et 10 oct. à 21 h // Théâtre du Boulevard
De Pierre Sauvil
> **04 70 96 57 00**

NÉRIS-LES-BAINS
Stationnement alterné
2 oct. à 20 h 30 // Théâtre A.-Messager
Pièce de théâtre
> **04 70 03 11 03**

NÉRIS-LES-BAINS
Panique au ministère
10 oct. à 20 h 30 // Théâtre A.-Messager
> **04 70 03 11 03**

VICHY
Le Portable et le Tapis
24 oct. à 21 h // Théâtre
De Daniel Levallois
> **04 70 96 57 00**

OPÉRA DE VICHY

ENVOLÉES LYRIQUES

Un hommage à Jérôme Savary sera rendu.

Cédric Delestrade / ACM studio

Intégrées à la programmation estivale de l'Opéra de Vichy, les XIIes Rencontres lyriques européennes clôturent une 25e saison d'été de haut vol. Elles sont l'occasion de rendre hommage à Jérôme Savary, disparu en 2013, avec *La Belle Hélène* d'Offenbach, un de ses plus grands succès, le 19 septembre, à 20 heures, et le lendemain (20/9), à 15 heures. L'opéra rare *Les Caprices de Marianne,* de Sauguet, lui fait écho le 2 octobre à 20 h 30. Et pour finir de fêter joyeusement ce quart de siècle, le 9 octobre, à 20 h 30, la grande mezzo Karine Deshayes et la soprano Sophie Marin Degor, en complicité avec Jean-François Vinciguerra, dévoilent en musique les liens tumultueux des compositeurs avec les divas, entre émotion et sourire. ■

tél. 04 70 30 50 30
www.opera-vichy.com

Aidez les étoiles montantes à briller

Du 7 au 13 octobre, à Moulins, devenez acteur du Festival Jean-Carmet ! Pour cela plusieurs possibilités s'offrent à vous. Les 17-25 ans peuvent postuler pour participer au jury Junior. Il suffit d'envoyer une courte critique de son film préféré, français ou étranger qu'il soit récent ou non. Il faut également mentionner les 2 ou 3 films « coups de cœur » de l'année et dire en quoi cela vous intéresse de devenir juré junior, sans oublier de mentionner ses coordonnées (clôture des candidatures le 25 septembre). Une fois sélectionné, vous vous prononcerez sur 15 courts métrages en lice (les 10 et 11 octobre) et monterez sur scène remettre le prix le 13 octobre, lors de la clôture du festival. Être juré entraîne des devoirs mais aussi de nombreux avantages : accès gratuit à l'ensemble des projections, à une leçon de cinéma, aux cocktails en présences des acteurs et des réalisateurs...

Toutes les énergies bienvenues

Il existe aussi une autre option pour vivre une expérience unique au cœur de ce festival de cinéma : devenir bénévole. Il est possible de rejoindre ponctuellement l'association Ciné-Bocage, grand ordonnateur de cet événement, ou de s'investir tout au long de l'année. L'ensemble des énergies sont les bienvenues pour donner corps à cet événement consacré aux seconds rôles et aux jeunes espoirs. Cela peut être pour le montage des espaces à Cap'cinéma, guider les scolaires lors des séances dédiées, accueillir les festivaliers, les invités, contribuer à la diffusion de la communication... Il y a l'embarras du choix. Maintenant, à vous de découvrir l'envers du décor d'une manifestation majeure de l'agglomération moulinoise qui peut aussi tout simplement se vivre en tant que spectateur ! ■

POUR EN SAVOIR PLUS

Ciné Bocage, Place Claude-Wormser, 03000 Avermes.
tél. 04 70 46 35 99
www.cinebocage.com

L'ESPRIT DU FESTIVAL

« *Pour qu'il y ait proposition cinématographique, il faut que les trois histoires s'entremêlent : l'Histoire avec un grand H donc, l'histoire des personnages et l'histoire du cinéma* ».
Le cadre du 21e Festival Jean-Carmet est posé. Cette année, la programmation aura pour toile de fond les grands sujets d'actualité sans pour autant exclure les comédies. Du côté jury, il sera possible de retrouver Alexandra Stewart, grande dame du cinéma. Pour connaître la programmation en détail, rendez-vous sur www.cinebocage.com. ■

LES 7 DIFFÉRENCES

À l'orée de l'automne, les lève-tôt amoureux de la nature peuvent se promener en forêt de Tronçais, espérant rencontrer un cerf ou entendre son brame… Dès à présent, ouvrez l'œil et retrouvez les sept différences qui se sont glissées entre les deux clichés ci-dessous.

Nicolas Larento-fotolia.com

Solution page 34

L'Allier pour les nuls

Connaissez-vous le nom du compte « Twitter » du Département ?

Réponse - Il s'agit de @Allierdpt. N'hésitez pas à vous abonner et à suivre le Conseil départemental de près !

EXPOSITIONS

MOULINS
Ensorcelés magie & sorcellerie dans l'Antiquité
Jusqu'au 20 sept. // mab
> 04 70 20 48 47

CHANTELLE
Photos d'Afrique
Jusqu'au 30 sept. //
Salle E.-Maupoil
De Concha Casajùs
> 04 70 32 70 24

VARENNES-SUR-ALLIER
Peinture
Jusqu'au 30 sept. à 9 h 30 // Place de l'Hôtel de Ville
D'Anne-Marie Thibault
> 04 70 47 45 86

MARCILLAT-EN-COMBRAILLE
Sculptures engagées et photographies
Jusqu'au 30 sept. //
Maison du tourisme
Xavier Thabarant (sculptures) et Dominique Marlière (photographies)
> 04 70 51 10 22

SAINT-POURÇAIN-SUR-SIOULE
Peintures murales
19 sept à 8 h 45 // Théâtre
> 04 70 45 32 73

DOMPIERRE-SUR-BESBRE
Mounir Créanza
Du 19 sept. au 17 oct. //
Place des trois platanes
Exposition – Résidence d'artistes
> 04 70 34 50 72

CHANTELLE
Arts créatifs
Du 22 sept. au 4 oct. //
Maison du tourisme
> 04 70 32 63 30

SAINT-GERMAIN-DES-FOSSÉS
Artis show
26 et 27 sept. // Prieuré
> 04 70 59 66 07

AVERMES
Kévin Bourlard
En octobre et novembre //
La Passerelle
Peintures
> 04 70 46 62 43

VARENNES-SUR-ALLIER
Académie d'art Jean-Pierre Perrin
Du 1er au 31 oct. //
Place de l'Hôtel de Ville
Peintures
> 04 70 47 45 86

VARENNES-SUR-ALLIER
Les Belles Étrangères
10 et 11 oct. //
Marché couvert
> 04 70 47 75 86

ÉCHASSIÈRES
La couleur, la ligne et les formes
24 et 25 oct. à 10 h //
Salle communale
Exposition de photographies
> 04 70 90 48 33

DIVERS

LOUROUX-HODEMENT
Portes ouvertes CRP
8 sept. à 9 h 30 // CRP
Visites guidées du Centre de rééducation professionnelle, rencontres…
> 04 70 06 80 55

LE BRETHON
Conférence
9 sept à 20 h //
Salle des fêtes
Organisée par l'association Agora
> 04 70 06 81 08

CUSSET
Salon de la carte postale
13 sept. à 9 h //
Espace Chambon
> 04 70 31 39 41

HÉRISSON
33e Salon artistique
Du 13 au 20 sept. //
Maison Mousse
> 04 70 06 82 23

Agenda

CHANTELLE, AVERMES, COMMENTRY
Tout court, j'y cours
16 sept. à 20 h (Chantelle) ; 17 sept. à 20 h (Avermes) et 18 sept. à 15 h (Commentry) // Médiathèque
> **04 70 44 50 60**

VITRAY
Fête du brame
26 sept. à 17 h // Salle des fêtes
> **06 28 25 15 51**

VICHY
Salon des antiquaires
3 et 4 oct. // Palais du lac
> **04 70 98 71 94**

DOMPIERRE-SUR-BESBRE
Foire primée
3 et 4 oct. à 8 h // Espace Boudeville et bourg
Concours agricole, repas, animations, foire, dîner-dansant…
> **04 70 48 11 30**

MOULINS
Inter-Campus 2015
Du 12 au 16 oct.// Partout en ville
Semaine festive de découvertes culturelles et sportives (rencontres amicales)
> **04 70 47 34 92**

VICHY
Salon de l'habitat
Du 16 au 18 oct. // Palais du lac
> **04 70 98 71 94**

MONTLUÇON
Salon gastronomie et vins
24 et 25 oct. à 10 h // Athanor
> **04 70 08 14 45**

VICHY
L'AVC de la femme et de l'enfant
29 oct. à 17 h // Salle des fêtes
Conférence-débat à l'occasion de la Journée mondiale de l'AVC
> **04 70 31 09 07**

MARQUE-PAGE

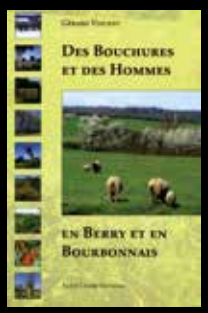

Des bouchures et des hommes en Berry et Bourbonnais

Ce livre est un hommage à la bouchure, ce mur végétal édifié par les paysans, génération après génération, qui appartient au patrimoine rural depuis le Moyen Âge. Gérard Vincent dresse un inventaire des nombreux produits utiles que fournit la haie et explique le rôle essentiel de ce véritable écosystème dans la vie quotidienne des campagnes. Lorsque le lecteur referme ce livre, un brin de nostalgie peut s'emparer de lui. Depuis quelques décennies, les bouchures ne cessent de disparaître du paysage, emportant avec elles un peu de l'âme de nos campagnes.

Gérard Vincent
(Alice Lyner Éditions)

Proposé par la médiathèque départementale de l'Allier (MDA)

Les photos du grenier

Observez bien cette photo et retrouvez le lieu où ce cliché a été pris. Vous ne voyez vraiment pas ? Regardez de plus près, plusieurs indices devraient vous mettre sur la piste. Observez bien ce clocher et les détails de cette chapelle… Bonne recherche !
Retrouvez la réponse à cette énigme dans le numéro de novembre-décembre de *Reflets d'Allier*. ■

Proposé par les Archives départementales de l'Allier

Solution des 7 différences

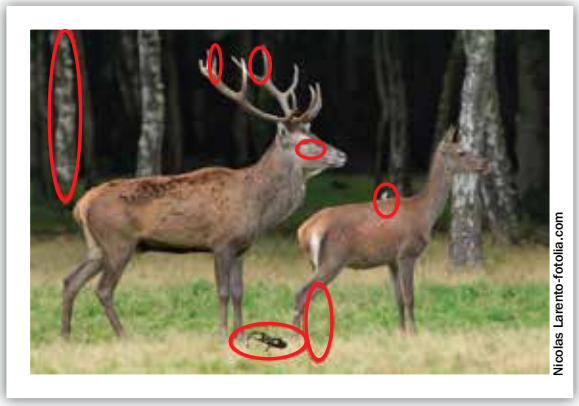

Reflets d'Allier - Magazine bimestriel du Conseil départemental de l'Allier, Septembre - Octobre 2015. Conseil départemental, direction de la communication, 1, avenue Victor-Hugo, BP 1669, 03016 Moulins cedex (tél. 04 70 34 40 03 ; fax. 04 70 34 40 40) - Site internet : www.allier.fr - Directeur de la publication : Gérard Dériot - Rédacteur en chef : Sophie Polvorinos - Rédaction : service communication du Conseil départemental de l'Allier et Claire Chatelard (p. 29) - Agenda : Stéphanie Jean et Marine Berger - Coordination de la rédaction : Véronique Daval et Vanessa Challal - Photographies : Laetitia Guyot (p. 3, 5, 8, 12, 13, 15, 18, 19, 20, 21, 25, 28), Jean-Pierre Cordier (p. 4, 8) et documents rédactionnels - Suivi de fabrication : Sophie Polvorinos et Vanessa Challal - Illustrations : Séverine Cordier - Mise en pages : scoopcommunication - Impression : Imaye Graphic - Régie publicitaire : Groupe Ouf ! Communication, La Cyti - ZC Cap Nord, 03000 Avermes, tél. 04 70 43 20 21. Ce journal est imprimé à 175 000 exemplaires. N° ISSN : 1280-4169 - Imprimé sur papier 90 g mat couché
Coût par numéro : 0,15 €/hab.

Simplifiez-vous la vie !

LASER 03 emploi

Mise à disposition de personnel

Ménage*
Repassage*
Petit bricolage*
Jardinage*
Garde d'enfant + de 3 ans

Une réponse immédiate
Une prestation complète
Un service de qualité

CHÈQUE EMPLOI SERVICE UNIVERSEL Accepté

*Réduction fiscale 50% selon la législation en vigueur

SI services à la personne

Un simple coup de fil

VICHY
12 Rue Pasteur
04 70 98 69 87

MONTLUCON
6 Rue des Anciennes Boucheries
04 70 08 21 51

MOULINS
20 Avenue Meunier
04 70 35 36 36

www.laser-emploi.fr

téléassistance

1 Appel
D'une simple pression sur le bouton du déclencheur (pendentif ou bracelet) votre appel est envoyé à notre centrale d'écoute.

2 Dialogue
L'opérateur dialogue avec vous et apporte la réponse adaptée.

3 Intervention et secours
Présence Verte prévient votre réseau de solidarité et si nécessaire votre médecin ou les services d'urgence.

NOUVEAU

Le détecteur de fumée
Mars 2015 : installation obligatoire

Le détecteur de fumée relié à votre téléassistance

Vous êtes équipé ou vous allez être équipé d'un dispositif présence verte ?
Reliez-le au détecteur de fumée communicant !

1 le détecteur active l'alarme
2 la centrale dialogue avec vous
3 Intervention des secours et du réseau (si besoin)

Présence verte - Allier Sécurité,
Agence MOULINS
20 avenue Meunier - Tél : 04 70 20 03 40
Agence MONTLUÇON
6 rue des Anciennes Boucheries - Tél : 04 70 04 04 47
N° CRISTAL 09 69 39 38 38 (non surtaxé)
www.presenceverte.fr

présence verte
toujours à vos côtés

Découvrez tous les bienfaits de notre eau thermale...

Un espace sensoriel
Hammam / Sauna
Bassin intérieur et extérieur
Salle de repos avec lumière de Wood
Tisanerie

OUVERT 7J/7

Une gamme complète de soins
Soins à l'eau thermale
Carte ados
Soins au masculin
Rituels du corps
Modelages du monde
Soins en duo

SPA Les Nériades
Place des Thermes
03310 Néris-les-bains

Tél : **04 70 03 11 11**

WWW.NERIADES.COM
Commandez vos **bons cadeaux** en ligne

Retrouvez-nous sur Facebook

NÉRIADES
NÉRIS-LES-BAINS

L'ART DE VOUS RESSOURCER

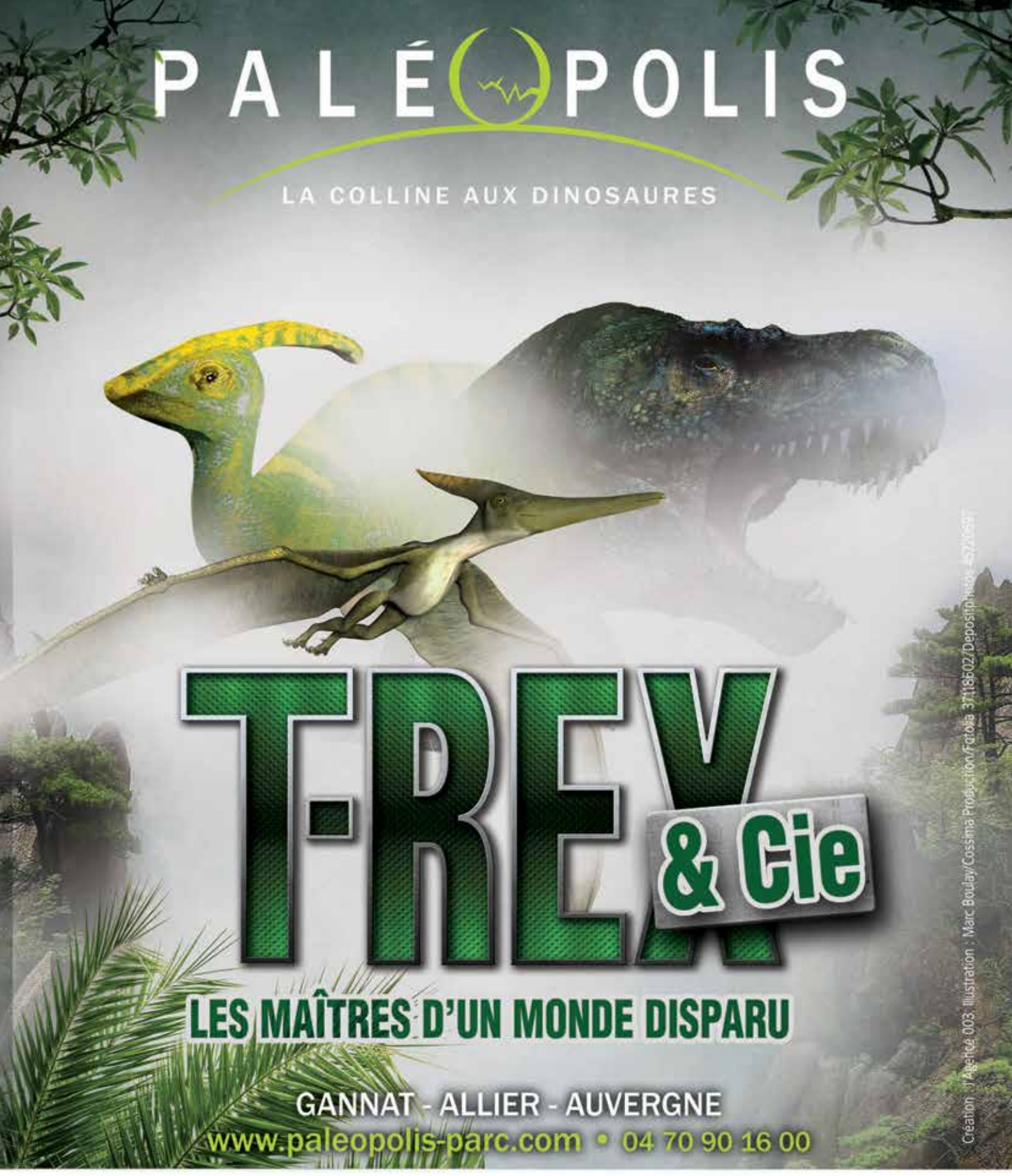
PALÉOPOLIS
LA COLLINE AUX DINOSAURES
T-REX & Cie
LES MAÎTRES D'UN MONDE DISPARU
GANNAT - ALLIER - AUVERGNE
www.paleopolis-parc.com • 04 70 90 16 00
Création : l'Agence 003. Illustration : Marc Boulay/Cossima Production/Fotolia 37118602/Depositphotos 4272697

auvergne 3
Liberté • Égalité • Fraternité
RÉPUBLIQUE FRANÇAISE
AUVERGNE la région juste et grande
Projet co-financé par l'Union européenne
L'Europe s'engage en Auvergne avec le FEDER et le FEADER
Bassin de Gannat
GANNAT
Allier le Département